EL DIARIO PALENTINO

EL DIA DE PALENCIA

(Depósito Legal: P-2-1958)
Razón Social: «El Diario-Palentino - El Día de Palencia, S. L.». Mayor, 67.

(Franqueo Concertado)

Director: ANTONIO ALAMO SALAZAR

Teléfonos: Dirección y Redacción: 74 48 22. Anuncios y Suscripciones: 74 04 17; Administración: 74 02 58
Mayor, 67

Apartado de Correos, 17

MIERCOLES 8 OCTUBRE 1980

N.º REFUNDIDO 12.240

Fundado en 1882 y 1890

20 PESETAS

Proceso autonómico de CASTILLA-LEON

MADRID. — El presidente del Consejo General de Castilla y León, Sr. García Verdugo, acompañado de los miembros centristas de la junta de consejeros, en el acto de entrega de los acuerdos de adhesión al proceso autonómico castellano-leonés, al ministro de Administración Territorial, Rodolfo Martín Villa.—(Foto EFE).

Informe del MINISTERIO del INTERIOR

ETA respondió con el asesinato a las medidas de pacificación

(PAGINA 7)

Nuevo NUNCIO en ESPAÑA

CIUDAD DEL VATICANO. — El Papa Juan Pablo II saludando a Mons. Antonio Innocenti, nuevo nuncio en España, a quien recibió el Papa en audiencia privada.—(Telefoto Ap-Europa Press)

Congreso: DERROTA del GOBIERNO

(PAGINA 10)

CONTRAATAQUE IRANI

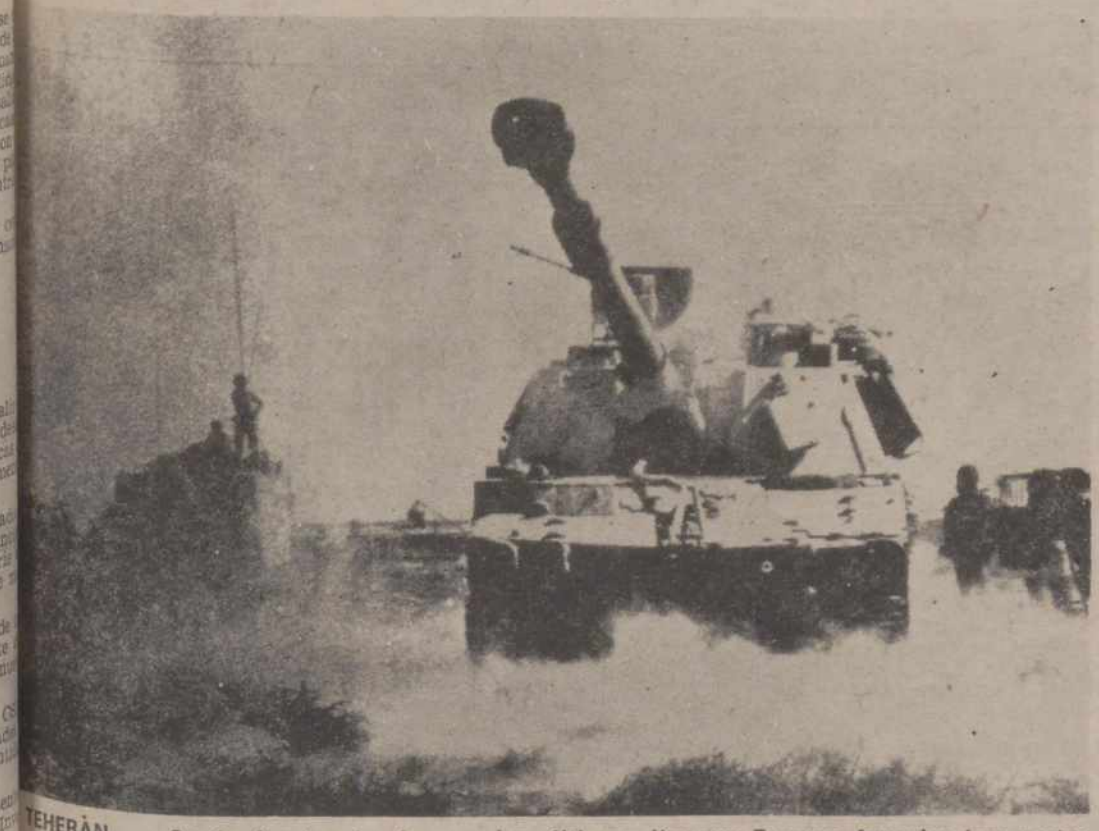

TEHERAN. — Según fuentes iraníes, en los últimos días sus Fuerzas Armadas han contratacado en algunas zonas del oeste de Irán, ocupadas por las fuerzas iraqueís. En la foto, un tanque iraní en acción en el campo de batalla.—(Telefoto EFE-AP)

Conferencia y cena-coloquio de FELIPE GONZALEZ en el Club Siglo XXI

(PAGINA 9)

M.C.D.2022

PALENCIA AL DIA

LA BOMBA MUNICIPAL

La sesión plenaria municipal registró anoche un hecho, quizá singular en la historia de la ya vieja vida del Ayuntamiento: el desalojo de la sala de sesiones, por haberse recibido la llamada anónima anunciando la explosión de una bomba.

Fue el alcalde, señor Jambrina, quien, recibió el aviso, rogó al público, que llenaba la tribuna y a los miembros de la Corporación el desalojo del local, hasta que, inspeccionado el mismo por la Policía Municipal y Gubernativa, se vió que era una falsa alarma, pues no se halló ningún artefacto.

¿Broma? ¿No broma? ¡Vaya usted a saber! Los tiempos que corremos son tan conflictivos, tan desalorados, tan trágicos, en ocasiones, que no sabe uno a qué carta quedarse. Y, el que más y el que menos, por si acaso, vive bastante vigilante y no arriesga ni un pelo.

En la citada sesión, aunque público y ediles mostraron tranquilidad, cumplieron ordenadamente con el ruego de laicalde y se facilitó el desalojo; simple pausa, por cuanto la sesión se reanudó y los importantes asuntos existentes en el orden del día, se trataron.

No obstante, la voz del alcalde, en representación del Ayuntamiento, expresó su repulsa por esta amenaza, que tanto conculcaba los derechos ciudadanos y la función de una corporación que por representar a Palencia, merecía, por lo menos, el respeto de los palentinos.

La Semana de la Música inauguró, al fin, su programa. Tras el fallido inicial del conferenciante-músico que debió abrirla el lunes y no lo hizo, en la noche del martes llegó Juan Antonio Calderón y su Jazz Concert a inaugurar con todos los honores populares del caso, esta Semana.

Y su concierto de música de jazz (recuerdos de los sones sincopados de los negros de Nueva Orleans) y los de rock (Elvey Presley y su plévade de seguidores latiendo en el ambiente), llenó de entusiasmo al numeroso público, preferentemente joven —que esta es la música preferida— que abarrotaba la Casa de Cultura.

Con el concierto coral de esta noche, en el Teatro Principal, a cargo de las corales Vaccea, de la Caja de Ahorros y Préstamos de Palencia, de Carrión y de Guardo, se engarza brillantemente esta Semana, que, con los demás actos programados, tendrá la culminación final el sábado próximo, en el concierto músico-coral de la Catedral.

Dietario

JUEVES, 9 OCTUBRE 1980

SANTORAL. — Santos: Juan Leonardi, presbítero; Dionisio Areopagita, Arnoaldo, Gisleno, Lamberto, obispos; Diosdado, abad; Rústico, presbítero; Eleuterio, doctor; Domnino, mártir; Abraham y Lot, patriarcas; Andrónico, Atanasia, Publia, abadesa; Luis Beltrán y Pedro el Gálata, confesores.

(Misa: De Feria. — De San Dionisio y compañeros mártires de San Juan Leonardi (M. L.).

Sale el sol a las 7,18 horas y se pone a las 18,43 horas. — Sale la luna a las 7,25 horas y se pone a las 19,17 horas. — Luna nueva, a las 3,50 horas.

REFRAN: Ara con niños y cogerás cardillos.

Estilográficas de las mejores marcas y variados modelos, en
I. G. DIARIO-DIA

EFEMERIDES

1469: Llega a Dueñas el infante de Aragón, don Fernando.

1978: SS. MM. los Reyes Juan Carlos y doña Sofía, visitan Palencia.

1238: Jaime I El Conquistador, en su triunfal campaña para liberar las tierras del Sur del yugo musulmán, conquista la ciudad de Valencia.

1469: Fallecimiento del pintor italiano, Filippi Lippi, que figura en lugar destacado entre los «cuatrocentistas» italianos.

1820: Los ecuatorianos suscriben en Guayaquil el acta de independencia y reanudan la lucha contra los españoles.

1844: Se inaugura en Valencia el alumbrado con gas con una espléndida iluminación en la Glorieta.

1868: Estados Unidos reconoce al Gobierno provisional de España, tras el derrocamiento de la Monarquía.

1913: Comienzo de la guerra de los Balcanes entre Turquía, por una parte, y Bulgaria, Grecia, Montenegro y Servia, por otra.

1921: España derrota a Bélgica por 2-0, en un partido de fútbol celebrado en Bilbao.

1933: Elementos extremistas vuelan el expreso Barcelona - Sevilla en las proximidades de Valencia, resultando treinta personas muertas y numerosos heridos.

1941: Fallecimiento del popular actor español, José Moncayo.

1946: La Conferencia de la Paz aprueba el borrador del Tratado de Paz con Italia, por el que ésta pierde Trieste y Venecia Julia, así como todas sus colonias.

1950: Apertura en Manila del Primer Congreso de Hispanistas.

1958: Fallecimiento del Papa Pío XII, tras 19 años de pontificado.

1967: Muerte del escritor francés, André Maurois.

1973: Manuel Fraga Iribarne es nombrado embajador de España en Londres.

1978: Fallecimiento del cantante belga, Jacques Brel, a los 49 años.

Cartelera

CINE DONSANTIAGO

Hoy: 5-8-10,45 noche

La misma historia de Kramer contra Kramer, a la española:

«ESPERANDO A PAPA»

Mayores 14

CINE REY DON SANCHO

Hoy: 5-8 y 10,45 noche

Ultimo día del gran western:

«TOM HORN»

con Steve Me Queen

Mayores 16

TEATRO PRINCIPAL

Hoy: 5-8 y 10,45 noche

Ríase con la divertidísima película:

«EL CACHONDO»

Mayores 18

CINE ORTEGA

5-8 y 10,45. Mayores de 18 años. Clasificada «S»

«CASA PRIVADA DE LA SS. SS.»

Una película que usted no logrará olvidar

CINE AVENIDA

5-8 y 10,45. Mayores de 18 años

«EL GATO Y EL CANARIO»

El misterio y el «suspense» son los supremos protagonistas

PROYECCIONES

Continua desde las 4
Mayores de 18 años

«EL COMANDO DEL DRAGON»

y

«MAXIMA ANSIEDAD»

CALIFICACION MORAL:

«Esperando a papá» (3), «Tom Horn» (S. C.), «El cachondo» (3R), «Casa privada de la SS. SS.» (5), «El gato y el canario» (S. C.), «El comando del dragón» (3R), «Máxima ansiedad» (2).

PROGRAMAS DE TVE

DIA 8

PRIMERA CADENA

18,30: APERTURA Y PRESENTACION
18,35: BARRIO SESAMO
19,05: TOM Y JERRY
19,20. CINE ESPAÑOL
«Mayores con reparos». Dirección y guión: Fernando Fernán Gómez. Intérpretes: Fernando Fernán Gómez, Analía Gadé, Manuel Alexandre.
21,00: TELEDIARIO
— Segunda edición.
21,35: ORQUESTA DE RTVE
La Orquesta de ATVE, bajo la dirección de Enrique García Asencio, interpretará:
— «Una noche en Montepelado, «Moussorsky.
— «El lago de los cisnes». Tchaikowsky.
— «En las estepas del Asia central». Borodin.
22,35: GRANDES RELATOS
«Mendigo y ladrón». (Episodio núm. 2).
23,30: ULTIMAS NOTICIAS
23,50: BUENAS NOCHES
23,53: DESPEDIDA Y CIERRE

U H F

19,45: PRESENTACION Y AVANCES
19,47: REDACCION DE NOCHE
20,35: POLIDEPORTIVO
21,00: POP-GRAMA
Un nuevo programa de esta serie dedicado a los grupos norteamericanos «J. Geils Band», «Blue Oyter Cult», «Billy Thorpe», «Aeroesmith» y «Journey».
22,00: TRIBUNA INTERNACIONAL
22,45: IMAGENES
Serie dedicada al estudio de la información sobre artes plásticas.
23,25: BUENAS NOCHES
23,28: DESPEDIDA Y CIERRE

DIA 9

PRIMERA CADENA

13,45: CARTA DE AJUSTE
Alfonso Pahino.
«Suave piel», «Tal vez mañana», «Recuerdos de niño», «El tatuaje».
13,56: APERTURA Y PRESENTACION
13,57: AVANCE TELEDIARIO
14,00: PROGRAMA REGIONAL SIMULTANEO
14,30: GENTE HOY
15,00: TELEDIARIO
— Primera edición.
15,35: GACETA CULTURAL
15,50: MIRADOR DE LOS DEPORTES
16,20: PATRULLA ESPECIAL
«Que viene el lobo».
16,40: DESPEDIDA Y CIERRE
18,15: CARTA DE AJUSTE
Spider.
«New romance», «Burning love», «Shady lady», «Everything is alrigth»
18,30: APERTURA Y PRESENTACION
18,35: BARRIO SESAMO
19,05: EL GRAN CIRCO DE TVE
20,05: DOCTOR EN CASA
«Cazar a una chica». Intérpretes: Barry Evans, Martin Shaw, Geoffrey Davies, George Layton, Robin Nerwell.
20,30: EL CANTO DE UN OURO
21,00: TELEDIARIO.
— Segunda edición
21,35: CIUDADES DEL MUNDO
San Francisco.
22,35: GRANDES RELATOS
«Mendigo y ladrón». Dirección: Larry. intérpretes: Jean Simmons, Glenn Ford, Lynn Redgrave, Tovah Feldshuh, AAndrew Stevens, Bruce Hopkins, Jean-Pierre Aumont.
Gretchen se encuentra en pleno rodaje de su película, terminándola con éxito en el plazo previsto. El productor Donnelly, la reserva una sorpresa. Sin que ella lo sepa ha presentado la cinta, y es aceptada para el Festival de Cannes. El abogado Delacroix se muestra cada vez más interesado en Kate, quiere regalarle una casa de campo y piensa pagar la última letra del «Cinthilde». En Alemania Mónica Wolner es animada por sus amigos para que tome parte en la lucha.
22,30: ULTIMAS NOTICIAS
23,50. BUENAS NOCHES
23,53: DESPEDIDA Y CIERRE

U. H. F.

19,30: SARTA DE AJUSTE
Flamenco: Carmen Linares.
«Tan alto como picaba» (bulerías), «El que se tenga por grande» (peleneras), «De una pena una alegría» (malagueñas y verdial), «Tengo lo que tú no tienes» (soleares).
19,45: PRESENTACION Y AVANCES
19,57: REDACCION DE NOCHE
20,35: POLIDEPORTIVO
21,00: ENCUENTRO CON LAS LETRAS
Ofrece hoy los siguientes contenidos:
— «La biblioteca del político: «Ramón Tamames». Entrevistado por F. S. Dragó.
— «Inventario», entrevista de Esther Benítez a Mario Benedetti.
22,00: TRIBUNA ECONOMICA
22,45: HORIZONTES
23,25: BUENAS NOCHES
23,28: DESPEDIDA Y CIERRE

¡AGRICULTOR!

- CUBAS DE PURIN
- GRADAS DE DISCOS
- REMOLQUES HIDRAULICOS
- DISTRIBUIDORES DE ESTIERCOL

CALIDAD - PRECIOS

Transformamos su Remolque fijo en volquete, dejándole a la misma altura

Agrícola Castellana

San Antonio, 6. PALENCIA. Tfno. 741747

DIARIO DE AVISOS

Farmacias de Guardia

Servicio nocturno: Todos los días a partir de las once de la noche: D. Agricio Herrero (Mayor, 34).

Miércoles, 8: Don Agricio Herrero (Mayor, 34) y doña Pilar Rubio (Avenida Manuel Rivera, 21).

Jueves, 9: Don Alberto Torres (Avenida Calvo Sotelo, 1) y don Enrique Junco (Avenida Valladolid, 4).

Viernes, 10: Doña Victoria Mantroa (Mayor, 120) y don Gonzalo Massa (Hermanos López Francos, 3).

CUPON PRO CIEGOS

En el sorteo celebrado el día 7 de octubre, ha resultado premiado con 6.250 ptas., el número 103, y con 625 ptas., todos los números terminados en 03.

ECOS DEL OBISPADO

PALENCIA SE UNE AL SINODO SOBRE LA FAMILIA

El Papa ha hecho una convocatoria a las familias de todo el mundo para celebrar una jornada de oración, en Roma, el día 12 de octubre.

El acto central será la celebración de una misa, presidida por el Santo Padre, a las diez de la mañana, en la Plaza de San Pedro.

Palencia se incorporará a esta oración del Papa con las familias representantes de todo el mundo. A tal fin, el señor obispo, por medio de la Delegación Diocesana de Pastoral Familiar, ha enviado orientaciones para que el domingo, día 12, se tengan, en todos los centros de culto, actos especiales de oración por la familia dentro de la celebración eucarística dominical.

EN LA S. I. CATEDRAL: A 10,30 de la mañana del mismo 12 de octubre, celebrará la Eucaristía el delegado diocesano P. Familiar. Se invita a participar en ella a cuantas familias puedan.

Por ser la misa radiada por constituir un buen símbolo de unidad familiar diocesana, atención a hacer más pleno este símbolo, se hace, por este medio, una llamada especial a grupos parroquiales, movimientos, asociaciones, escuelas de Padres y grupos que tengan entre sus objetivos la pastoral familiar, que, por medio de alguno de sus miembros, se haga presente en esta Eucaristía del próximo 12 en la Catedral.

M.C.D.2022

RETABLILLO

UNA PETICION

...os aborda una amable ...ra. También ella quiere ...ar sobre la calle Mayor. ...síntesis nos manifiesta:

...A los palentinos, en cuan... ...peatones, nos parece bien ...el Ayuntamiento haya de... ...do suprimir el tráfico en ...tramo, si bien por mi parte ...ignoro que otras personas, ...intereses particulares y ...retos en el tema, opinan lo ...trario. Ahora bien, ¿de qué ...sirve la declaración de ...peatonal, si la calle Ma... ...e está convirtiendo en lu... ...ideal para que los chava... ...e deslicen con los mono... ...es, si los ciclistas conti... ...n sin apearse, si de vez en ...do pasa alguna moto y ...e pone coto a determina... ...abusos en cuanto a la ...ación de la calzada para ...rga y descarga de mercan... ...?

...mo nuestra comunicante ...ide, ahí quedan reflejadas ...opiniones, que comparti... ...porque, efectivamente, ...onden a unos hechos con... ...s y bastante frecuentes. ..., claro, nosotros no pode... ...hacer más. La solución ...e otros planteamientos.

FALSA ALARMA...

...tre bromas y veras escri... ...s alguna vez que un en... ...o, trasladado con urgencia ...la Residencia en una am... ...cia, al pasar sobre el mal... ...ado pavimento donde con... ...n la calle Mayor, la Ave... ...de José Antonio y la pla... ...e Pío XII, asustado por ...tremendos botes del ve... ...o, trató de incorporarse ...camilla y agarrarse a la ...creyendo que le había lle... ...la hora de comparecer ...el Padre Eterno...

...cordábamos anoche tal co... ...ario, cuando, ya de ma... ...ada, dejábamos la Redac... ...camino de casa. Proce... ...e de Valladolid y con di... ...ón a León llegó un masto... ...ico camión, cargado de ca... ...las metálicas. Al doblar ...a zona "picada" fue tal el ...endo al entrechocar la ...ancia, que el inmenso "so... ...ro", en que se convirtió el ...ón, despertó a algunos ve... ...Asustados asomaron a ...entanas. Comprobaron el ...en del ruido y retornaron ...escanso. Pero antes de "co... ...de nuevo el sueño si se ...ron pensando en que pa... ...increíble que todavía no ...haya solucionado ese pro... ...a. Acaso algunos pasaron ...o la noche de pesadilla en ...dilla y de cabreo en ca... ...o.

OTRO RETO

...a "espantada" de Joaquín ...en el primer acto de la ...ana de la Música", que ...tanto empeño nos ha pro... ...ado el Ayuntamiento, nos ...echo recordar que su nom... ...ya resultó polémico otra ...por estos lares. Fue cuan... ...e anunció el propósito de ...Diputación de confiarle de... ...inadas tareas en el campo ...ífico de la investigación ...órica. Inevitable habrá ...o para muchos no relacio... ...ambas circunstancias...

...ero al titular este breve co... ...tario como lo hemos hecho, ...sotros la falta de seriedad ...musicólogo vallisoletano ...ha hecho recordar un re... ...te artículo de nuestro di... ...e y oportuno correspon... ...de Guardo. En él, como el ...or sabrá, se daba cuenta de ...el que fuera director de ...Banda Municipal de Músi... ...de la villa norteña y tam... ...infatigable investigador del folklore palentino, Luis Guzmán Rubio, ha tenido que peregrinar a tierras valencianas para grabar música nuestra y no acaba de encontrar la oportunidad para publicar un trabajo sobre canciones de la montaña palentina. Ignoramos si el autor, cuyo amor por estos temas, así como su competencia y seriedad nos son conocidas, llamó aquí a las puertas, donde podría atendérsele. En cualquier caso, se nos antoja que ese cancionero espera tutelas palentinas y que constituye un reto.

Del apoyo a Joaquín Díaz a las esperanzas de Guzmán Rubio, pura asociación de ideas. Pero todo puede ser compatible. El vibrante toque de atención ya lo lanzaba Jaime Reyero desde Guardo.

PALENCIA prepara el "DOMUND 1980"

Se han celebrado cursillos para profesores, religiosos y sacerdotes

Monseñor CAPMANY pronunció dos conferencias en el Seminario "San José"

El domingo, 19 de octubre, se celebrará el "Domund 1980", que se brinda a los cristianos como un mensaje bajo el signo de la esperanza.

Como preparación de esta jornada misionera, la Delegación episcopal diocesana de Misiones, de Palencia, ha organizado diversos cursillos y actos.

En primer lugar el pasado sábado, día 4, se celebraron charlas para profesores y educadores, sobre animación misionera de niños y adolescentes en Colegios de EGB; se celebraron a las once de la mañana, a cargo de don Dionisio Toledano, director diocesano de Misiones de Madrid-Alcalá; a las doce, a cargo del obispo-director nacional de las Obras Misionales Pontificias, monseñor Jaime Capmany. Se celebraron en el salón de actos del Seminario Mayor "San José", de Palencia.

Asimismo el pasado fin de semana hubo un breve cursillo de animación misionera para religiosos; con actos el sábado a las 4, 5 y 6 de la tarde, interviniendo don Pedro Sanmartín, secretario nacional de Misiones; y don Dionisio Toledano, director de Misiones, de Madrid-Alcalá; el domingo, desde las diez de la mañana ,hasta el comienzo de la tarde, interviniendo monseñor Capmany. Finalizó con una concelebración eucarística, que presidió monseñor Capmany. También este cursillo se celebró en el Seminario Mayor "San José".

Otro breve cursillo de animación misionera se ha celebrado para sacerdotes los días 6 y 7 del actual mes de octubre.

Comenzó a las 10'30 de la mañana en el seminario mayor, con una intervención del obispo de Palencia, padre Nicolás Castellanos, OSA. Intervinieron asimismo don Pedro Sanmartín y monseñor Capmany, oficiándose asimismo la misa concelebrada. Se celebró la correspondiente reunión, de grupos, en la tarde con intervención también de Mons. Capmany. El martes, ayer, nuevas intervenciones de monseñor Capmany y don Pedro Sanmartín y concelebración eucarística. A última hora de la tarde se clausuró el cursillo para sacerdotes.

CONFERENCIAS DE MONSEÑOR CAPMANY

También como preparación para el "Domund 1980", monseñor Capmany ha pronunciado sendas conferencias, los días 6 y 7 de octubre, en el salón de actos del seminario mayor comenzando a las ocho, y para todas las personas que deseasen asistir.

El día 6 habló sobre "El compromiso misionero del pueblo de Dios", y el martes, en torno al tema "El Domund 1980 bajo el signo de la esperanza".

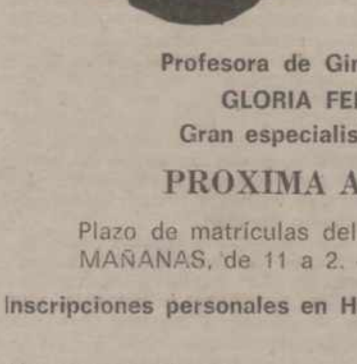

ESCUELA DE DANZA y RITMICA

Profesora de Gimnasia Rítmica
GLORIA FERNANDEZ
Gran especialista en rítmica

PROXIMA APERTURA

Plazo de matrículas del 23 al 30 de octubre
MAÑANAS, de 11 a 2. — TARDES, de 6 a 9

Inscripciones personales en Hotel Rey Sancho de Castilla

Horarios de clases:

LUNES, MIERCOLES Y VIERNES

De 6 a 7 tarde, niñas de 5 a 7 años.
De 7 a 8 » niñas de 8 a 10 años.
De 9 a 10 » niñas 11 años en adelante.

MARTES Y JUEVES

De 6,00 a 7,30 tarde, niñas de 5 a 7 años.
De 7,30 a 9,00 » niñas de 8 a 10 años.

SEÑORAS: DE LUNES A VIERNES

De 10 a 11 y de 11 a 12 de la mañana.

"Aquí en esto"

ALAMO SALAZAR

Miércoles 8 OCTUBRE

EL INDULTO DE LA VIEJA "DECREPITA"

Por fin, parece que con cierta concreción le llega el indulto a la «Vieja decrépita».

...Un veterano periodista palentino, con el que durante algunos años coincidimos en las tareas informadoras en nuestra Redacción, le llamaba la «Vieja decrépita» a nuestra Plaza de Abastos. Y a fe que se hizo mucha literatura en torno a la «Vieja decrépita», que venía a ser algo así como un legado de los estertores del siglo XIX, resucitando nostálgicos recuerdos con sabor y olor y amor de organdí, de tisús, de ros y escarapela, de mostachos con puntas afiladas, de charol y cuello almidonado.

Se hizo ,en efecto, no poca literatura, precisamente en aquellas amplias páginas de este DIARIO-DIA de hace cinco o seis lustros. La Plaza de Abastos, entre el señero edificio del Palacio Provinical y el entonces moderno inmueble de la Delegación de Hacienda, comenzaba a tener sus achaques; se le abrían grietas, como si por cualquier parte de la piel de la «Vieja decrépita» le fuesen saliendo sabañones maduros; surgían las goteras, como si el cabello se volviese lacio y fuese cayendo a mechones. El estado lastimoso iba avanzando; la Plaza de Abastos, cada vez más «vieja», iba también cada vez más por la vereda hacia la «decrepitud».

No hacían falta chequeos ni auscultaciones, ni rayos X, ni electroencefalogramas; a simple vista se le podía diagnosticar: «vieja» y «decrépita».

Pero la Plaza de Abastos iba cada día cumpliendo su misión: escribiendo una cotidiana página mañanera de la ciudad, con extraordinario y jugoso sabor costumbrista; la madrugadora apertura de los puestos interiores y la llegada de los afanosos hortelanos de la vega del Carrión; el montaje de los tenderetes, como un rito bajo el sol matinal, o la niebla o la lluvia o el frío; la llegada de las primeras clientes; y luego, más; y más; el bullicio, el chispeante comadreo, el sube y baja (de un día para otro) en la familiar y popular «bolsa» de los precios..., y así, hasta Dios sabe dónde, para el cauce de la fácil y ciudadana literatura. Lo cierto es que, con esa típica estampa cotidiana —como la alegre y confiada esperanza nuestra de cada día—, la Plaza de Abastos, entre vejez y decrepitud, entre grietas, goteras y «esbarrancones», iba cumpliendo con su deber.

...Y así ha llegado hasta nuestros días: «chaperones» por aquí, parches por allá y remiendos por el otro lado, ahí está nuestra pomposa Plaza de Abastos, la decrépita vieja, llena de gracia y de donaire, derramando todos los días la sal y el agua bendita de cada mañana palentina.

Cumplió ya los ochenta y uno; toda su fábrica de piedra, hierro y ladrillo surgió en el año 1899, sobre un solar hasta el que en tiempos llega el viejo e histórico convento de San Francisco. Alcalde era por entonces D. Valentín Calderón, al que no muy lejos de ese lugar urbano se le dedicó una calle. Ambrosio Garrachón, cronista oficial de Palencia (redactor también antaño de DIARIO-DIA), en su Guía Turística de Palencia, dice de la Plaza de Abastos que era «amplia e higiénica».

Los tiempos han pasado; la Plaza de Abastos sigue igual, en el mismo sitio; continúa cumpliendo su misión. Los Servicios municipales tratan de mantener su necesaria higiene; sin embargo, no podemos decir lo mismo de su amplitud. De la Palencia de 1930, con 24.000 habitantes, a la actual, con 70.000 hay bastante diferencia, y aunque hayan surgido los supermercados y se hayan multiplicado los establecimientos comerciales de la alimentación, la Plaza de Abastos se ha quedado «chica».

...Mas sería una lstima que a la «Vieja decrépita» se le dejase morir; ahora en estos tiempos, la cirugía estética puede hacer milagros; y aparte de recobrar su porte y su prestancia (manteniendo en nuestra capital una edificación de finales del siglo XIX, con un estupendo carácter de belleza), bien merece la «Vieja decrépita» ese otro milagro de volver a la juventud y brindar sus servicios postiivamente, con el gesto moderno, elegante, desenvuelto, práctico, que en nuestros días ofrecen los establecimientos de su género.

Y de eso es de lo que precisamente se trata, según lo acordado en la última sesión de la Junta Local de Precios, en el Ayuntamiento.

...Lo que hemos dicho: el indulto para esta «Vieja decrépita», que en más de una ocasión estuvo al borde de la silla eléctrica.

La Junta Local de Precios y el Ayuntamiento bien merecen el amplio refrendo palentino por su decisión de mantener (y adaptar a las exigenicas modernas) nuestra entrañable Plaza de Abastos.

DELEGACION PROVINCIAL DE CULTURA

ADJUDICACION DE OBRAS DE RESTAURACION DE MONUMENTOS EN LA PROVINCIA

Se convoca concurso para adjudicación de obras de restauración en San Martín de Frómista, Monasterio de Santa María la Real en Aguilar de Campoo y San Hipólito el Real de Támara de Campos, todos ellos Minumentos Nacionales, a cuyo efecto en eu Negociado de Inventario y Conservación del Patrimonio, de esta Delegación de Cultura, podrán ser examinados los Proyectos de obras con sus correspondientes pliegos de cláusulas administrativas particulares, todos los días laborables de 9 a 14 horas.

A partir del día de su publicación, queda abierto un plazo de 10 días hábiles para que todos aquellos que deseen licitar en la adjudicación de estas obras, presenten las ofertas pertinentes en el Registro de esta Delegación.

Los gastos ocasionados por la inserción de este anuncio, correrán a cargo del adjudicatario.

M.C.D.2022

Celebran sesiones la Permanente y el Pleno municipale

El martes, a las 7'30 de la noche, se reunió en sesión ordinaria, la Comisión Permanente del Ayuntamiento. Presidió el alcalde don Francisco Jambrina Sastre, asistiendo los tenientes de alcalde señores Infante, Andrés, García Córdoba, Valcuende, Ruiz Cortés, San Martín, Silva y Mellado, así como la secretario accidental señora Rodríguez González, e interventor Sr. Hernández González.

OBRAS.—Se concedieron licencias para realizar obras a don Antonio Palencia, 18 viviendas, garaje y locales comerciales; al mismo, para 24 viviendas, garaje y locales comerciales; don Dionisio Rodríguez, Jefatura Provincial de IRYDA y don Manuel Redondo Jimeno.

ALINEACION. — Se acuerda facilitar la alineación correspondiente, para el número 156 de la calle Mayor, que interesa a don Fermín Fernández Megino.

ACTIVIDADES MOLESTAS. — Se informaron favorablemente las siguientes peticiones: de Construcciones MAYOBRA, en representación de vecinos de "Santa Eulalia", para instalación de depósito de gasóleo, y al Hospital Psiquiátrico "San Luis", para instalación de 4 tanques de gasóleo, en su establecimiento.

—Queda sobre la mesa, para ampliación de informes, una petición de CAMPSA, de ampliación de instalaciones en la subsidiaria situada en la Avda. de Asturias, sin número de esta ciudad.

CONTRATACION. — Se aprueba la propuesta de la adjudicación del concurso convocado para el bar del Pabellón Municipal de Deportes.

VIVIENDAS MUNICIPALES.— Se aprueba la propuesta de no acceder a la subrogación solicitada por don Luis Angel Rey Cebrián de vivienda sita en la Plaza de Héroes del Alcázar, núm. 1, en base a lo establecido en el artículo 58.1 de la Ley de Arrendamientos Urbanos.

BENEFICENCIA. — Se deniega la inclusión, en el Padrón de Beneficencia Municipal, de su peticionario, en base a los informes de la Comisión de Sanidad y al del secretario general.

CEMENTERIO. — Se concedieron propiedades de sepulturas a varios peticionarios.

VARIOS. — Fuera del orden del día, y con carácter de urgencia se despacharon otros asuntos, relacionados con facturas ,adquisición de vestuario para la Policía Municipal ,adquisición de discos para señalización del tráfico viario, petición de informes técnicos a secretaría general, gestiones para la puesta en marcha de las escuelas de Allende el Río y otros de información de la alcaldía.

Sin más asuntos, se levantó la sesión a las ocho de la noche.

POR MAYORIA, SE ACORDO NO CAMBIAR EL NOMBRE DE DIECISIETE CALLES PALENTINAS

APROBACION DE LA ORDENANZA URBANISTICA DE LA CALLE MAYOR, DE LA REGULACION ADMINISTRATIVA DE LA PLAZA DE ABASTOS Y DE LA ENAJENACION DE VIVIENDAS MUNICIPALES

SESION ORDINARIA DEL PLENO

A continuación, se celebró la sesión ordinaria del Pleno Municipal.

A los miembros antedichos de la Corporación, se incorporan los concejales Sras. Saldón, Fernández Cardo, Calleja y Martínez Cuadrado, y los Sres. Villaver, Gil Barcenilla, Burgos, Brugera, Mañueco, Aguilar, Cot, Herreros y Penagos.

Numeroso público llenaba la tribuna pública del salón de sesiones.

ACTA ANTERIOR. — Se aprobó el borrador del acta anterior, pasándose al siguiente orden del día:

PERSONAL. — Se vio una propuesta de designación de doña María Jesús Rodríguez González, para desempeñar accidentalmente el cargo de secretario general del Ayuntamiento como empleada titulada reglamentariamente y más antigua del Ayuntamiento.

El alcalde explicó que, el funcionario que ocupaba dicho cargo accidental, don Hilario del Barrio Calvo, había solicitado licencia por enfermedad, que le había sido concedida, por lo que era preciso ocupar, también accidentalmente la vacante hasta la reincorporación de aquél o la provisión en propiedad, por concurso de traslado, de la plaza de secretario.

Tras, retirarse la funcionaria Sra. Rodríguez González, se deliberó sobre esta provisión propuesta ,entendiéndose que el nombramiento debía ser facultad de la alcaldía - presidencia (posición mantenida por la representación del PSOE y PCE), y del Pleno (opinión de la alcaldía) según la normativa de Ley que se lee. Como no hubiera acuerdo, se votó esta propuesta que arrojó mayoría de 12 votos a favor y 10 abstenciones, coincidentes con las antedichas partes.

En su virtud, se nombró a la citada, a la que se comunicó tal acuerdo, tras reintegrarse a la sesión.

—Hubo una propuesta de recalificación en la Plantilla de Funcionarios de la plaza de Técnico de Administración General, que fue aprobada.

—Otra propuesta de amortización de plaza de Técnico de Administración General a extinguir, que fue aprobada.

ORDENANZA URBANISTICA. —Se dio lectura a una propuesta de la Comisión Municipal de Urbanismo y Vivienda, de la que informase después el presidente de dicha Comisión señor García Córdoba, en la que, a la vista de las crecientes peticiones de ruina de edificios, y para preservar dicha calle Mayor y adyacentes enclavadas dentro de la zona histórico-artística de la ciudad, de derribos y desapariciones de edificios y vestigios monumentales, se proponía la aprobación de esta ordenanza, con tratamiento especial y normativa al respecto, en el orden de derribos, salvando total o parcialmente, fachadas o vestigios arquitectónicos monumentales), características en las nuevas construcciones para guardar unidades estilísticas, pintorescas y volumétricas pertinentes alineaciones, rótulos, etc.

Tras expresarse opiniones al respecto, en esta ocasión coincidentes sobre esta necesidad de conservar o adaptar a las características típicas de la ciudad sus construcciones, con ajustes al catálogo municipal, plazo determinado de derribos sin demora indefinida de las nuevas construcciones, suspensión de licencias temporalmente, hasta la aprobación de la nueva ordenanza y puesta en vigor, se acuerda por unanimidad aprobar la propuesta, con la incusión en ella de las matizaciones antedichas.

AMENAZA DE PUESTA DE BOMBA. — Cuando se estaba tratando el asunto anterior (alrededor de las nueve menos veinte de la noche), se avisó al alcalde de haberse recibido una llamada anónima, que amenazaba con la explosión de una bomba, en el salón de sesiones, a las nueve de la noche.

El Sr. Jambrina, informó al público y corporación del hecho, rogando desalojar el salón, hasta que la Policía Municipal y la Gubernativa, que había sido avisada, hiciera una investigación, para averiguar si existía o no tal bomba.

Dicha fuerza inspeccionó detenidamente el salón, no hallando ningún artefacto; por lo que la sesión se reanudaba alrededor de las 9'15 de la noche.

El alcalde, al reanudarse la sesión, hizo constar, en nombre propio y de la Corporación, su repulsa por este hecho, atentatorio de la tranquilidad y seguridad de una Corporación que representaba y estaba allí trabajando por Palencia, y también, de los muchos palentinos que les acompañaban en dicha sesión. A esta expresión de repulsa se añadieron otros concejales.

Sin más incidentes ,continuó el pleno municipal.

CAMPO MUNICIPAL DE "LA BALASTERA". — Se vio una propuesta de cesión temporal, a tenor de una petición al respecto de la directiva del Palencia F. C., por un plazo de 25 años, del campo municipal de "La Balastera" y contiguo de "Ferrallas", al Palencia C. F., para la práctica futbolística, y con vistas a recabar por su directiva, del Consejo Superior de Deportes ,la subvención correspondiente.

Se estableció también un debate, con diversas intervenciones, sobre no procedencia de esta cesión, por cuanto cualquier subvención hacia el campo debiera encarrilarse a través de su propietario el Ayuntamiento, y máxime estando en perspectiva la formulación del Plan General de Ordenación que podría afectar dicha zona, según indicaba la alcaldía-presidencia; también la inconveniencia de hipotecar un patrimonio municipal a tan larga fecha, que señalaba el Sr. Herreros y otros particulares sobre uso, obras, publicidad, servicios, etc., que apuntaron otros concejales, por lo que, tras el informe del presidente de la Comisión del Patrimonio y Deportes Sr. Andrés Ibáñez, en algunos de los extremos apuntados en orden a la situación actual de cesión del campo principal y del anexo de "Ferrallas", para beneficiar al fútbol local y al fútbol juvenil, publicidad (que caducaba próximamente el derecho concedido a una firma por la presidencia del club) convenios y obras conjuntas que vienen haciéndose, se acordó dejar el asunto sobre la mesa para más amplio estudio.

PLAZA DE ABASTOS. — Se vio una propuesta de la Comisión corresponiente, sobre regulación administrativa de las concesiones de puestos en el Mercado Municipal de Abastos, con 212 existentes, 160 cambiada la titularidad, 55 irregularidades en los cambios de licencia, de los que 53 se habían solucionado por el antiguo y nuevo titular, y dos no regulados en este aspecto.

Hay diversas intervenciones (del Sr. Herreros, Valcuende y Jambrina en turno a la situación de dicho mercado, y sus usuarios industriales, que el delegado del Servicio señor Mañueco Alonso, explica ampliamente, dando detalles de lo procedido en cada caso, para tratar de regular este patrimonio municipal y su uso.

También el alcalde manifiesta que, ciertas prevenciones surgidas entre las partes (Ayuntamiento e industriales usuarios), a la vista de rumores de desaparición o no de la plaza, habían dado lugar a situaciones amóiguas, que, con el arduo estudio y normalización llevado a cabo por dicha delegación, se trataba de corregir, sin descartar otro estudio en profundidad, como ya existían precedentes, de la conveniencia de establecimiento de otros mercados periféricos, acordes con la necesidad de la crecida población palentina.

Se aprobó la citada propuesta de regulación administrativa, haciéndose constar en acta, a petición del alcalde, un voto de gracias por la labor desarrollada por dicha delegación en tan complejo y hasta conflictivo asunto del Mercado.

ENAJENACION DE VIVIENDAS MUNICIPALES. — Se vio una propuesta de enajenación de viviendas municipales, en favor de los arrendatarios con derecho a ello, según la regulación asimismo hecha de la ocupación normal o no de tales inmuebles.

La alcaldía expone que esta propuesta tiene por objeto: Informar al Pleno de la situación de tales viviendas municipales, conocer el precio oficial determinado para las mismas y tomar el acuerdo preciso para su enajenación.

Por el Sr. Andrés Ibáñez se explica que tales viviendas se realizaron con fines sociales, que se han cumplido, y que ahora quiere facilitarse el acceso a la propiedad de los que, reglamentariamente, les pertenezca y lo necesiten.

Por intervención se da lectura a los precios oficiales determinados por el Ministerio, según la superficie y características de cada vivienda ,y que el Ayuntamiento, tras esta enajenación, obtendría más de 90 millones de pesetas, sin contar los bajos comerciales, cuya propiedad municipal se retendría, en esta ocasión.

Tras otras consideraciones de la presidencia, sobre conveniencia de esta enajenación, que no debía producirse con fines especulativos por ningún arrendatario, por lo que, los que tuvieran propiedad de otras viviendas no debían obtener esta enajenación, se acordó:

1.—Enajenar las citadas viviendas municipales, al precio señalado como viviendas sociales.

2.—Si la vivienda está ocupada por no titulares o con situación no regularizada, que se descalifique la vivienda, y que salga a subasta, con derecho de retracto, por parte del ocupante.

3.—No enajenar la vivienda al arrendatario que ya tenga otra propiedad similar, en esta fecha, pasándose, entonces, a la situación del punto anterior.

4.—Que el próximo Pleno Municipal se aportaría el estudio completo por secretaría general, con inclusión de los criterios establecidos, para llevar a cabo dicha enajenación.

CAMBIO DE NOMBRES DE CALLES. — Se vio la propuesta del cambio de nombre de 17 calles de la ciudad, ahora tituladas con nombres de personalidades militares y políticas del régimen anterior, presentada por la Comisión de Tráfico, y que ya había sido presentada en dos plenos anteriores, y dejada sobre la mesa, para su estudio y resolución definitiva en este primer pleno de octubre de 1980.

Los diferentes grupos políticos, a través de portavoces o miembros de ellos, exponen, nuevamente, sus posiciones al respecto, que ya se dieron a conocer, con sus respectivos razonamientos (por lo que nos abstenemos de repetir) en los anteriores plenos, considerándose no procedente tal cambio, por parte de la alcaldía, en representación de su grupo político (UCD), al que apoya CD, y si el otro grupo político (PSOE y PCE).

El debate es vivo, y el público, a veces, manifiesta con aplausos o murmullos su interés por la cuestión, lo que obliga al alcalde a rogar se abstengan de estas manifestaciones, pues, de lo contrario, se vería obligado a desalojar la tribuna pública.

Hecho el silencio, se reanudó el debate. Tras no llegarse a un acuerdo, se sometió la propuesta a votación nominal y no secreta (como había solicitado el señor Valcuende, y se desestimó en b a no ser reglamentario). La v ción arrojó 12 votos en contra cambio de nombres de las 17 lles (de UCD y CD) y 10 a fa del cambio (PSOE y PCE).

Por ello, se desestimó tal p puesta, manteniéndose los ac les nombres de calles en cuest

PRESUPUESTO. — Se co ció expediente de bajas de de chos reconocidos en el Presup to Municipal Ordinario de 1 y en el de Urbanismo de 1980, p sentado por Intervención, que aprobado.

—Se conoció y aprobó un ex diente de modificación de cr to en el Presupuesto munic Ordinario de 1980, también p por Intervención.

URBANISMO. — Se vio y ap bó una propuesta de reconoc miento de crédito, por 300.000 setas, con cargo al presupuesto 1981 ,para atender estudio s Oficina de Urbanismo.

PRESTAMO. — Se aprobó proyecto de contrato de prést por el Banco de Crédito Loca España, por valor de 87 millo de pesetas, para financiar par mente el Presupuesto de Cap ción de Deuda de 1979.

VERTEDEROS. — Se v aprobó una propuesta de solic de subvención a la Dirección neral del Medio Ambiente, p las obras de los vertederos m cipales, por un total del 20 por del presupuesto.

INFORMES DE LA ALCALD —Por la alcaldía-presidencia informó sobre una subvención diez millones de ptas., del Mi terio de Transportes y Comu ciones, para acondicionamie peatonales en la nueva Esta de Autobuses, a fin de una da puesta en marcha de la mi

—De las firmas de conve urbanísticos con las barriada Casas del Hogar y Francisco P co, con los planes de obras co pondientes, para los cuales se taría con financiaciones del PU, por 2 y 10 millones de pes respectivamente.

—De guardería infantil, co de educación especial y locales equipamientos municipales, 2.000 m.2 y 725 m.2, los dos meros, cedidos por el MOPU Ministerio de Sanidad, resp vamente, y el MOPU, el ter

—Dio a conocer la carta de s decimiento enviada por la di tiva de "El Pedrusco", por la laboración generosa prestada el Ayuntamiento, con subven de 50.000 ptas, y otras colabora nes ,a dicha peña, en la cele ción del festival taurino, de año, a favor de los niños sub males.

Sin más asuntos, se levantó sesión a las 11'30 de la noche.

NOTA DEL AYUNTAMIENTO

Durante la celebración del no de ayer se recibió una lla da telefónica por la que se an ciaba que a las nueve de la che haría explosión una bo en el Salón de Plenos. Llam reivindicada por la Triple A

Como medida de prude desalojado el Pleno y suspen la sesión durante veinte m tos para confirmar la veraci del comunicado, comprob afortunadamente la falsedad mismo.

A este acto terrorista, po de terrorismo se trata, au no se confirmara, la Corpora quiere manifestar su más e gica repulsa y condena a lo entendemos constituye un a tado a las libertades ciudada a la democracia, a la máxima presentación de los palentin al público que seguía la sesi

En el conocimiento de la r tencia de actos similares ya ducidos con anterioridad en n tra ciudad que descalifica desautorizan a los grupos de tra derecha que los han pro vido, queremos manifestar n tra firme decisión de que e acto ocurrido ayer ni las pr nes que traten de ejercer s la Corporación van a cam nuestro firme propósito de vir a la ciudad desde el pu para el que hemos sido elegi

Ante estos hechos la Corp ción está dispuesta a prestar da la colaboración posible a fuerzas de Orden Público p dar fin a estos actos en e ción de peores consecuenci

Palencia, 8 de octubre de 1

EL ALCALD

Finca objeto de SUBASTA

Finca urbana núm. 10, piso segundo, centro, derecha subiendo, en la casa núm. 7 del bloque 3 del Grupo de Viviendas sito en Palencia Plaza de Cervantes.

Mide 53 m2 de superficie construida.

Consta de vestíbulo, cocina-comedor, dos dormitorios, aseo y balcón.

Linda: Derecha entrando en él C/ Cuartel de San Fernando; izquierda entrando en él Piso segundo centro izquierda de la misma casa; fondo calle Regimiento Villarrobledo; frente, Caja de escalera y piso segundo derecha de la misma casa.

Está inscrita en el Tomo 1.606, libro 261, folio 224 y 261 finca número 775, inscripciones cuarta y quinta en el Registro de Palencia.

La subasta será pública y tendrá lugar en el salón parroquial de Santa Marina de Palencia el día 27 del actual mes de octubre a las 20 horas.

Servirá de tipo para esta subasta el de un UN MILLON SETECIENTAS CINCUENTA MIL PESETAS.

Palencia, 7 de octubre de 1980.— **La Junta Parroquial.**

M.C.D.2022

SUCESOS LOCALES

DETENCION DE DOS DELINCUENTES

Tienen en su historial numerosos robos, fundamentalmente coches

José Carlos Rey y José Antonio Pidre, «aficionados» a los coches, detenidos en nuestra ciudad.

Mal recuerdo guardarán de Palencia para siempre jamás amén los dos mozalbetes gallegos, que un mal día tuvieron la ocurrencia de hacer turismo hasta aquí, de coche en coche, robados, por supuesto. Aquí se enteraron, merced al "entusiasmo" de varios vecinos, de lo que cuesta un peine...

Los "cuitadiños" son José Antonio Pidre Dopazo, nacido en La Coruña el 12 de mayo de 1961 y José Carlos Rey Casadelrey, que nació en un pueblecito pontevedrés, Alba de Puente Cabras, el de enero de 1963.

Iniciemos el relato de sus aventuras precisamente por el final. Sobre las 12 de la noche roban un coche aquí en la calle Eduardo Dato; no anda sobrado de gasolina y apenas si consiguen llegar a la calle del Cuartel de San Fernando, donde deciden cambiar de vehículo. En la vía pública los hay para escoger. "Trabajándose" estaban el vehículo, un Seat 1430 P-1412-C, cuando el dueño, Pedro Ortega Hoyos, los vio desde la ventana de su domicilio; bajó rápidamente, pero los muchachos no sólo le insultaron y amenazaron, sino que incluso le hicieron frente. Prudentemente optó por retirarse en busca de "efectivos". Bajó de nuevo, le acompañaba un vecino, Juan Gaona, al que se unió otro, José Luis Infante; se habían nivelado las fuerzas. Buscaron a los dos gallegos, los encontraron y, quieras o no, que a la Comisaría de Policía. A los gritos, voces y amenazas, acudieron otras personas, que bien documentadas de lo que pasaba, sumaron también, como decimos, su "entusiasmo" colaborador y José Carlos y José Antonio acabaron recibiendo lo que no esperaban. Mientras tanto, alguien llamó a Comisaría, acudió un vehículo del 091 y "trincaron" a los dos, trasladándolos a la Inspección de Guardia. Iban suaves...

Tanto, que uno de ellos, el Juan Carlos, mientras se hacían las diligencias, sufrió un pronto; comenzó a dar gritos, se arrojó al suelo, quería golpearse. Con buen criterio, lo mandaron a la Casa de Socorro; allí le miraron y no le encontraron nada. O sea, que a seguir respondiendo al policía de servicio. Finalmente, a disposición de la Justicia.

Ese es, como decimos, el final, pero como por el hilo se saca el ovillo, pues se supo que el 21 de septiembre robaron un coche en tierras gallegas, se fueron a Madrid, donde penetraron n una clínica. Se llevaron una caja de caudales, que abrieron a martillazos, quedándose con las 15.000 pesetas que contenía. También por aquellos lares asaltaron una gasolinera. Mientras el uno se quedaba en el coche, robado, naturalmente, el otro, armado de una buena y espectacular navaja, robó al encargado la cartera con la recaudación, unas 20.000 pesetas. Con ese dinerillo invitaron a turné. Siempre a base de coches robados, que abandonaban en cuando se vaciaba el depósito de la gasolina. En alguna ocasión les acompañaron unas mozas, drogadictas ellas, de las que se desentendieron pronto. Estuvieron en Santander, donde robaron en un supermercado; más tarde, en los Corrales de Buelna allí, cambio de coche y en un Citroen, hasta Palencia, donde llegaron el día 29, hospedándose en el Hotel Monclús. Al día siguiente, con un "Talbot" se fueron a Laguna de Duero, entraron en un bar y robaron 24.000 pesetas y un radiocassette. Regresaron a Valladolid, abandonaron el coche y alquilaron un taxi —no lo hay como tener dinero— y volvieron a Palencia. Ahora plantaron sus reales en el Hotel Jorge Manrique. Por allí estuvieron gastándose el dinero y, como decimos, "estrenando" coches, hasta que les ocurrió el percance ese de la calle del Cuartel de San Fernando. Los dos tienen un abundante historial y se encuentran reclamados por varios Juzgados.

ROBO. — Valiéndose, al parecer, de alguna llave falsa puesto que no se han encontrado signos de violencia, durante la noche penetraron personas desconocidas en el establecimiento de electrodomésticos "Telesum", que en la Plaza de Pio XII tiene Pedro García Martínez. Se llevaron televisores en color y blanco y negro, radio-cassetes y otros efectos, por valor de 435.000 pesetas, según consta en la denuncia formulada ante Comisaría.

Notas y comunicados

CONVENIO COLECTIVO DE LA PANADERIA

«La Comisión Negociadora del convenio colectivo de trabajo del sector de Panadería, de Palencia, convoca a todos los trabajadores afectados por dicho convenio, a una reunión, que tendrá lugar el día 10 de octubre del año en curso, a las 19,30 horas, en los locales de la AISS, para informar a los mismos sobre el convenio y sus negociaciones».

JORNADAS SOBRE DISTRIBUCION Y REPARTO DE MERCANCIAS PELIGROSAS

La Asociación Nacional de Empresas Distribuidoras de Gases Licuados del Petróleo, ha convocado tales jornadas, que tendrán lugar en Madrid, los próximos días 21 y 22 de octubre.

Jornadas, pues, para los profesionales del reparto de mercancías peligrosas, donde puedan aunar experiencias y ofrecer sugerencias, ante la preparación inminente de la normativa específica, ya anunciada en el Decreto 1.99-1979.

Los interesados pueden solicitar más ampliación de datos, inscripción, participación, temario, etcétera, en la Confederación Palentina de Organizaciones Empresariales.

ACCIONES COLECTIVAS EN LAS PEQUEÑAS Y MEDIANAS EMPRESAS

La Federación Española de Industrias de la Alimentación y Bebidas, ha organizado un simposio sobre acciones colectivas en las pequeñas y medianas empresas, que se celebrará en Madrid, el próximo mes de noviembre, días 3 y 4.

Se trata de estudiar las acciones colectivas, posibles para las empresas de pequeña dimensión, en orden a mejorar su estructura empresarial y a una mejor ordenación del sector.

Para mayores datos, en la Confederación Palentina de Organizaciones Empresariales, donde los interesados serán informados detalladamente.

DELEGACION P. DE EDUCACION

PRUEBAS PRESENCIALES EN LA ESPECIALIZACION DEL PROFESORADO DE EGB

Se comunica a los profesores de EGB seleccionados para realizar los cursos de la UNED convocados por Resolución de 10 de mayo de 1979 (BOE del 14 de mayo), que la segunda y última «prueba presencial», tendrá lugar este sábado día 11, a las 9,30 de la mañana, en el colegio nacional «Ciudad de Buenos Aires», sito en el Polígono Residencial, de esta capital.

Palencia, septiembre de 1980.

La Inspectora Jefe,
María Soledad Sánchez Gascón

Exito de Juan C. Calderón, en la "Semana de la Música"

Mañana, concierto de la BANDA MUNICIPAL, en la CASA DE CULTURA

JUAN CARLOS CALDERON

Por fin, la "Semana de la Música" se inició oficialmente. Por cierto que el salón de actos de la Casa de Cultura se encontraba a rebosar de público, ocupándose no solamente los asientos, sino asimismo los pasillos e incluso hubo que dejar abiertas las puertas de acceso.

Se trataba de la conferencia de Juan Carlos Calderón y su grupo de Jazz.

Presentó a Juan Carlos Calderón el locutor de «La Voz de Palencia", Javier Blanco, que resaltó las cualidades musicales de Calderón, destacando el esfuerzo realizado por la Comisión Municipal de Cultura, Promoción y Deportes, que organiza esta semana de música.

Inmediatamente Juan Carlos Calderón ofreció una amplia e interesante serie de ejecuciones jazzísticas, que el numeroso público siguió y premió con nutridos aplausos.

La velada constituyó un éxito en toda la línea.

Como ya hemos informado, esta tarde, a las ocho, en el Teatro Principal, dentro también de la "Semana de la Música", actuarán la Coral "Vaccea", de la obra cultural de la Caja de Ahorros y Préstamos de Palencia, y las Corales Mixtas de Guardo y Carrión de los Condes.

Mañana, día 9, también en la Casa de Cultura a las ocho, la Banda Municipal de Música, de Palencia, dirigida por el maestro Saturnino Díaz Vidal, ofrecerá un concierto de música clásica.

Sigue la expectación ante el concierto del sábado en la catedral, que dirigirá Odón Alonso; como ya hemos informado repetidas veces, la Orquesta Sinfónica de Radiotelevisión Española, con un cuarteto de solistas, y la "Coral palentina" ("Vaccea", y de Guardo y Carrión), interpretarán, a las ocho de la tarde, la "Novena Sinfonía" de Beethoven.

En las fotos, un aspecto de la Casa de Cultura, durante el acto de ayer, y Juan Carlos Calderón, en su interpretación.

(Fotos LUIS)

Asociación Española de Criadores de Ovinos Precoces

ENTIDAD COLABORADORA DEL MINISTERIO DE AGRICULTURA

II EXPOSICION - VENTA
EN LEON
DE SEMENTALES SELECTOS
DE OVINOS PRECOCES

Subvencionados por el Ministerio de Agricultura

Lugar: Recinto del Mercado Nacional de Ganado

Fecha: *del 13 al 15 de Octubre*

Subasta: DIA 15 — MERINO PRECOZ, LANDSCHAF, MERINO FLEISCHSCHAF, ILE DE FRANCE, BERRICHON DU CHER y CHARMOISE.

SOLICITUDES: DELEGACIONES PROVINCIALES DEL M.º DE AGRICULTURA. JEFATURAS PROVINCIALES DE PRODUCCION ANIMAL (ANTES GANADERIA).

INFORMACION: Secretaría Técnica
Capitán Haya, 56-5.º E-Tels. 279 05 19-279 07 43-Madrid-20

EL TIEMPO EN LA PROVINCIA DE PALENCIA

ES UNA ATENCION DE
Caja de Ahorros y Préstamos de Palencia

INESTABILIDAD, CON PRECIPITACIONES MINIMAS

Parte del tiempo, relativo a la provincia de Palencia, facilitado este mediodía por el Servicio Nacional de Meteorología:

La situación del tiempo es de borrasca de 958 milibares, profunda borrasca situada al norte de Inglaterra y que tiene bajo su radio de acción a toda la Península Ibérica, con dos frentes: uno cálido, que pasó ayer; y otro frío, que es el que tenemos en este momento y que entrando por Galicia va a salir por Málaga.

Este frente cubre toda la Península y producirá precipitaciones de 8 a 9 litros por metro cuadrado en el litoral cantábrico y las precipitaciones se sucederán en todas las regiones al paso del frente.

La provincia de Palencia hay que dividirla en dos partes: El norte, que tiene un espesor de 800 metros de nubosidad y en el que se registran precipitaciones entre los dos y tres litros por metro cuadrado. Sin embargo, en la parte sur, el cielo está cubierto con un espesor de 600 metros y las precipitaciones serán inapreciables o de medio litro por metro cuadrado.

Las temperaturas máximas oscilarán hoy entre los 17 y los 18 grados, normales para esta época, con ambiente que dará sensación de frescor por la humedad y la falta de sol. Los vientos estarán en calma o serán de componente NO en altura.

La inestabilidad durará aproximadamente 48 horas, para volver al sol y buen tiempo.

DATOS DE LA CAPITAL

Datos del tiempo, referidos a Palencia capital, facilitados este mediodía por el Observatorio Provincial:

Barómetro: A las 18 horas del martes, 701'8. A las 8 horas del miércoles, 700'0.

Temperaturas: Máxima del martes, 20'4 grados. Mínima del miércoles, 12'3 grados. A las 13 horas del miércoles, 14'2 grados.

Dirección del viento: A las 18 horas del martes, S-SO. A las 8 horas del miércoles, SO.

Lluvia: Inapreciable.

Humedad relativa media del aire: 68 por 100

M.C.D.2022

AMPUDIA

JORNADAS CULTURALES

Organizado por el Consejo de Bienestar Social del Ayuntamiento, en colaboración con el Ministerio de Cultura, han dado comienzo en nuestro medio rural, unas Jornadas Culturales que se prolongarán hasta el día 18 del presente mes.

La apertura de las mismas, que estuvo caracterizada por gran brillantez y colorido, tuvo lugar en la Sala de Cultura, inaugurada precisamente con este acto, que se inició con unas palabras del alcalde, señor Hernández Contreras yy la lectura de trabajos por los propios autores en las modalidades de prosa, verso y cuento, de un concurso literario convocado anteriormente, para niños, jóvenes y mayores. Seguidamente, actuó el grupo de Danzas de la Diputación Provincial, haciendo un bello recorrido por la geografía palentina a través de sus bailes y jotas. El público, premió con grandes aplausos tan magníficas interpretaciones.

Por otra parte, a lo largo de esta semana, han tenido lugar diversas charlas que comenzaron con la titulada: «Apuntes para una historia de Ampudia», siendo ampliamente desarrollada por el joven de nuestra localidad, Ignacio Izquierdo Misiego. Comenzó su disertación ofreciendo una detallada visión histórica del pueblo a través de los siglos, exponiendo los aspectos más destacados de cada época. «Los privilegios para Ampudia confirmados por Sancho IV, las luchas dinásticas en 1298 entre don Juan Núñez de Lara, refugiado aquí, y doña María de Molina, reina, viuda, de Castilla; la fundación del señorío en 1419 por don Pedro García de Herrera; la presencia de un numeroso grupo de judíos que ante su expulsión presentan pleito a la Chancillería de Valladolid; la toma y saqueo del castillo por Acuña, en la guerra de los Comuneros; la concesión por Felipe III, de un mercado franco durante todos los viernes del año y en las ferias del 8 al 25 de septiembre; la fundación de un convento de franciscanos por el duque de Lerma, dotado de una cátedra de latín; el traslado en 1608 de la abadía o colegiata de Husillos a Ampudia que contó con un abad mitrado, cuatro dignidades, doce canónigos, ocho racioneros y otros tantos capellanes; la riqueza procedente del ganado lanar tanto más que de la agricultura, dando lugar a una pequeña industria de estameñas, existiendo doce telares de lienzo basto, cuarenta jornaleros y dieciséis tratantes, son muestra entre otros, de la importancia política, económica y social del pueblo».

La segunda charla estuvo a cargo del doctor Buisán Cítores y versó sobre «La preocupación sanitaria en la época medieval de Ampudia». Inició el tema, haciendo un análisis del factor histórico remontándose a las condiciones socio-políticas que existían en el Reino de Castilla hacia 1455, fecha en que comienza la historia sanitaria del pueblo». Este era económicamente fuerte, granero de los campos góticos, como se le denominaba entonces. Pero junto a las riquezas y valoración social del mismo, existía la miseria y pobreza de la mayoría de sus moradores. Las enfermedades más importantes, como la peste de las ratas, dependía de la propia riqueza ya que en los centros de grano almacenado, tenían su habitat numerosos roedores causantes de dicha enfermedad que diezmó a Castilla y a Ampudia en la mitad de su población.

Junto a la lepra, enfermedad endémica, poco tratable y socialmente repugnante, existían la malaria y el paludismo, debido al gran foco en la llamada Laguna de la Nava, centro de contratación ganadera y agrícola, surgiendo así las epidemias que unidas a las deficiencias de nutrición, daban lugar a este tipo de enfermedades. Ante estas circunstancias, surgía el problema de asistencia al enfermo. Ampudia, fue pionera en este aspecto. La primera fundación sanitaria fue llevada a cabo en 1455 por don Pedro García de Herrera, mariscal de Castilla. El testamento en pergamino data del 3 de enero de ese mismo año y se conserva en los archivos de la villa. En él manda que se construya un hospital bajo la advocación de Santa María de Clemencia, se celebre la santa misa en su altar, ofreciendo para ello varias cargas de trigo, dos mil setecientos maravedíes para los pobres de Rayaces, despoblado distante de Ampudia como de un cuarto de legua. El hospital, albergaba doce camas para los naturales de la villa y para transeúntes u otros necesitados. Actualmente, ostenta el patronazgo del mismo la duquesa de Alba. Las rentas de este establecimiento —unas doce mil pesetas—, se distribuyen entre los pobres, estando compuesta la junta para su gobierno de dos concejales y el párroco».

Sobre el «Patrimonio Cultural Palentino», habló don Angel Sancho Campo, en la tercera charla de estas Jornadas Culturales. Comenzó haciendo una breve introducción sobre nuestros orígenes, para resaltar después las diferencias existentes entre los pueblos de la provincia en lo que se refiere a su geografía, historia y arte.

Finalmente, fue proyectada una colección de diapositivas de diversos monumentos románicos y otras características arquitectónicas, mostrando gran interés y entusiasmo ante su contemplación el público asistente. En las disertaciones citadas, los tres conferenciantes fueron largamente aplaudidos.

Para el día 10, a las seis de la tarde, está programada una película infantil. Los actos a celebrar en días sucesivos son: El sábado 11, el grupo de teatro de la localidad, dirigido por Jesús Castrillo, representará la «Zapatera prodigiosa», de García Lorca; el domingo, a las cinco de la tarde, juegos para los niños, organizados por el grupo Anavia. Durante los días 13, 14 y 15, torneo de ajedrez y exposición de plantas, fotografías y trabajos manuales. Por último, el día 18, a las ocho de la tarde, actuación de la Coral Vaccea y Banda Municipal de Música, de Palencia, con las que se clausurarán estas jornadas culturales, gratamente acogidas desde un principio por toda la población que ha visto en ellas un valioso medio de formación y comunicación, abriendo nuevos cauces a la capacidad de relación y participación de todos.

Ascen del Valle Torres

Se comunica a todos los Maños residentes en Palencia, que el día de «El Pilar», se celebrará una comida de hermandad en el restaurante

EL CABALLERO DE MONZON

seguida de una fiesta campera. Consultar llamando al Teléfono 80 80 77.

En sus fiestas brinde con Freixenet

ABARCA DE CAMPOS

La parroquia de San Sebastián, próximo monumento artístico nacional

En contestación al artículo publicado días atrás en DIARIO-DIA y la Emisora de Radio (Voz de Palencia), nos vemos obligados a emitir el siguiente comunicado, para satisfacer las quejas presentadas por los vecinos e hijos del pueblo no residentes a tales alusiones.

Efectivamente, ha causado gran sorpresa, pero no indignación, como quiere dar a entender el mencionado comunicado, el que se haya iniciado expediente de declaración de monumento histórico artístico nacional, a favor de la iglesia de San Sebastián, de Abarca de Campos.

Si no quedan tantas obras de arte como todos quisiéramos, la razón es que han ido desapareciendo paulatinamente. Tampoco nos ha parecido bien que se compare con ninguna iglesia, porque pensamos que cada pueblo tiene su propia historia y cultura y las obras de arte que hay lo demuestran y así lo han visto los profesionales del Ministerio de Cultura.

Queda patente el agradecimiento del pueblo al Ministerio de Cultura por el iniciado expediente; esperando la ayuda necesaria para mantener en perfecto estado de conservación el mencionado monumento y las obras de arte que en él se encuentran y evitar que se vendan como este año se intentó con el órgano y esperamos que las que están en el Museo Diocesano retornen cuando las circunstancias lo aconsejen.

El Alcalde, José Luis de Castro Herrero. — El Juez de Paz, Luis de la Torre Cea

Salón de Peluquería MIGUEL

Comunica a todos sus clientes y amigos el traslado y la inauguración el próximo día 8 de octubre, de su nuevo Salón en la C/ Doctor Cajal, núm. 2, entreplanta, con el nuevo horario de 10 de la mañana a 6'30 de la tarde. Horario continuado.

Salón Peluquería Miguel. C/ Doctor Cajal núm 2.

PALENCIA

SUCESOS EN LOS PUEBLOS

ATRACO en la Caja de Ahor y Monte de Piedad de SALDA

Anciano desaparecido en ARBEJ

ATRACO EN SALDAÑA

Un nuevo atraco se ha registrado en la provincia de Palencia.

En esta ocasión ha sido en Saldaña, en la sucursal de la Caja de Ahorros y Monte de Piedad.

Poco después de las 9'10 de la mañana, cuando apenas se acababa de abrir al público el establecimiento de ahorro en cuestión, llegaron dos jóvenes; en la Caja de Ahorros y Monte de Piedad se encontraban solamente el agente-director y la señorita empleada en la oficina.

Los dos jóvenes que llegaron al establecimiento apuntaron inmediatamente con sendas pistolas a los dos empleados, mientras uno de los atracadores se dirigía a la caja de ventanilla y se apoderaba del dinero que allí encontró, el otro apuntaba a ambos empleados, con la pistola, invitándoles a que no se moviesen "o les daba dos tiros".

Ambos jóvenes, con el botín, salieron apresuradamente y parece ser que ocuparon un Simca 1.200, rojo, que esperaba a la puerta, con una tercera persona al volante, dándose los tres a la f dicho vehículo.

Parece ser que los dos atracadores fueron a pie a l cina de la Caja de Ahorros te de Piedad, y que el v llegó inmediatamente, para gerlos, sin necesidad de p motor y deteniendo el vehí suficiente como para reco ambos jóvenes.

Los dos atracadores, con montañas ambos, penetra la Oficina con el rostro des to, pero ya en el interior brieron la cara.

La Guardia Civil ha inicia mediatamente la persecu los atracadores.

ARBEJAL. — Ante la G Civil de Cervera compareci cino y ganadero de Arbeja lino Villacorta Ramos para festar que, como cada t pasado día 2, su padre, C Villacorta Alcalde, naci 1886; no regresó a casa a acostumbrada, pero al día te si lo hizo una perra, con había salido al campo.

Se han rastreado cam monte, se han traído per licías de León, se ha redu caudal del Pisuerga y se ha cado por el río con una barc ro todo hasta la fecha ha inútil.

GUARDO. — Después de algún tiempo fuera de cas gresó a Guardo Carmen guez Gómez, con residencia calle de las Travesas, núm encontró con la puerta a porque la habían forzado el piso en desorden. Hizo cuento y ha visto que la ha aparecido toallas, alfombras ños de cocina, planchas, jue sábanas, colchas, mantas, vestidos, un reloj, platos, un netofón con tocadiscos y a joyas, así como una escopeta en casa había dejado un co del matrimonio.

VENTA DE BAÑOS

LOS SERVICIOS DE CORREOS Y TELEGRAFOS INSTALADOS EN EL AYUNTAMIENTO

VENTA DE BAÑOS. — A partir de hoy, los servicios telegráficos se han instalado en el Ayuntamiento, juntamente con los de Correos, donde a partir de esta fecha funcionará la oficina técnica de Correos y Telégrafos.

El horario continuará siendo de nueve de la mañana a tres de la tarde, para estos servicios de telégrafos y correos, y los domingos y festivos no se abre.— *El Corresponsal.*

Opinión - Colaboración

EL COLEGIO DE S. FERNAND

A lo largo del verano, la prensa madrileña ha seguido paso a paso los avatares del Colegio de San Fernando, propiedad de la Diputación Provincial de Madrid y dirigido por los Salesianos desde 1948.

Traigo a colación el asunto, porque aunque sea de orden doméstico vale por cien debates parlamentarios sobre temas educativos y de libertad de enseñanza.

Verán ustedes: La Congregación Salesiana dirigía el Colegio de San Fernando desde hace treinta y dos años en virtud de un contrato con la Diputación de Madrid, que se prorrogaba automáticamente todos los años siempre que una de las partes interesadas no lo denunciase. La Diputación de Madrid —ahora con mayoría socialista— ha denunciado el contrato y se reserva la dirección pedagógica del centro, alegando que de este modo se garantizará el pluralismo ideológico del citado colegio. A los Salesianos se les ofreció continuar como profesores con un contrato laboral individual, cosa que —como parecía lo más normal— no aceptaron porque el nuevo montaje no les permitiría enseñar de acuerdo con el sistema educativo propio de tan benemérita institución. «Entiendo que han chocado dos filosofías de la educación —declaraba el Inspector Salesiano para la zona de Madrid— y que ha ganado un enfoque que, nosotros, como Congregación Salesiana, no podemos aceptar, por lo cual no ha sido posible el acuerdo».

Estas dos filosofías estuvieron presentes en los debates mantenidos en la Diputación, y son las mismas que estuvieron presentes en el Parlamento cuando se debatió el Estatuto de Centros Docentes y en el que tan mal perder tuvieron socialistas y comunistas.

Toda la fuerza de los argumentos del ala izquierda de la Diputación se apoyaba en la necesidad de velar por el pluralismo interno de los colegios y tal como —a su juicio— establece la C titución. Nos inclinamos a sar que no se trata de enf mientos con la Iglesia. Pr porque los Salesianos no so portavoces de la Iglesia en ria educativa. En segundo no, porque nos consta sin mente de los esfuerzos so tas y comunistas por buscar zas y concomitancias sobre la hora del voto. Además, e manifestaron así y no vam sotros a buscar los pies al Dejémoslo en un asunto ad trativo y de celo plurali asuntos de escuela.

De todos es sabido que cialistas quieren la colectiv de la enseñanza: que sea e do quien asuma la totalidad tarea educativa y que no enseñanza privada. Esto por imperativo de su id de partido. En sus campañas pugnan que sean los padres nos y personal no docente que junto con los profesore ven la gestión del colegio. P la hora de la verdad, esta tan democrática queda s mente recortada. Al menos caso que nos ocupa, no se en principio este criterio. E sidente de la Diputación ha ferido no andarse en dema consultas y atenerse exclusiv te a las directrices del p

La Coordinadora de Pad Alumnos de la Zona Nor Madrid se ha quejado de la trariedad que supone el ca radicalmente el equipo di y la orientación educativa d legio sin consultar a fam y alumnos. Pero es igual drán que tragar lo que les e o —a última hora— devana sesos para para encontrar legio para sus hijos, en el pueden recibir una educación consonancia con sus creen su forma de entender la vi colegio en el que se respete derechos de los padres a in nir en la educación de sus

SANTIAGO FRAN

M.C.D.2022

SE HUNDIO UN CARGUERO DANES FRENTE AL CABO PRIOR

FUERON RECOGIDOS CUATRO TRIPULANTES CON VIDA Y DOS CADAVERES

La Coruña, 8 (Efe). — Cuatro tripulantes del carguero "Randi Dania», de naciona idad danesa, que se hundió esta mañana en las proximidades de cabo Prior, han sido recogidos por helicópteros y trasladados a la Casa del Mar, de La Coruña, donde se encuentran hospitalizados.

Los citados tripulantes son el capitán del barco, Henwing-Jensen, el jefe de máquinas, Schondorff y los marineros Finn Nielsen y Feddy F. Peetersen.

En el naufragio fallecieron dos tripulantes del carguero: Mate Otto Lerving y Hans Jacobsen, cuyos cadáveres fueros trasladados a La Coruña por la embarcación de salvamente de la Cruz Roja del Mar «Blanca Quiroga».

El "Randi Dania" es un carguero de 800 toneladas de bandera danesa que se dirigía de Avilés al puerto portugués de Leixoes con un cargamento de mineral de hierro. En las proximidades del cabo Prior, a primera hora de la mañana, recibió una llamada de auxilio del yate "Bartolomé Tipic" que se encontraba en apuros a causa del temporal de poniente reinante en la zona.

Cuando se dirigía hacia él para prestarle auxilio el "Randi Dania" volcó, al parecer, a causa de un corrimiento de carga y se hundió en cinco minutos sobre las nueve horas.

El helicóptero del SAR, con base en Alvedro, fue alertado y recorrió la zona acompañado de un helicóptero "Puma" del Ejército del Aire. Ambos sobrevolaron la zona sin encontrar nada a causa de la niebla.

A las 12,53 salió la "Blanca Quiroga" que a la altura de Prioriño Chico encontró un claro en la niebla que sirvió para guiar a los helicópteros que localizaron antes de las 3 de la tarde a los supervivientes. Tres de ellos fueron trasladados en el "Puma" y uno en el helicóptero del "SAR". Ambos llegaron a Alvedro sobre las 2,45.

Los voluntarios de la Cruz Roja del Mar, que componen la tripulación de "Blanca Quiroga" criticaron la falta de coordinación entre los distintos organismos responsables, ya que según afirmaron se enteraron con mucho retraso y por casualidad debido a que nadie se molestó en avisarles.

Según afirmaron, los dos mallecidos tenían correctamente puesto el chaleco salvavidas y es posible que fececieran a consecuencia de su permanencia en el agua muy prolongada.

Por otra parte se cree que cuando el "Randi Dania" lanzó el radio de auxilio se equivocó al dar su situación ya que afirmó encontrarse a 35 millas al norte de Cabo Prior mientras que los náufragos y los restos del naufragio aparecieron a sólo 10 millas de la costa. Este error dificultó las tareas de localización.

La Cruz Roja del Mar alertó de la presencia en la zona de unos 400 barriles de plástico de 200 litros de capacidad, con un producto no identificado y la inscripción "Argel". Trasladaron uno a tierra para su identificación.

El yate "Bartolomé Tipic fue remolcado por el pesquero Nueva Virgen de la Antigua con base en Ondarroa hasta el puerto de Cillero.

El helicóptero "Puma", cuya participación en el salvamento fue decisiva se encontraba en Alvedro eventualmente con motivo de la inauguración de Alumina-Aluminio en el día anterior, a la que asistieron los Reyes de España.

INFORME DEL MINISTERIO DEL INTERIOR

LA NORMALIZACION DEL REGIMEN DE LIBERTADES HA IDO POR UN LADO Y LA GUERRA POR OTRO

LAS DOS RAMAS DE ETA HAN SEGUIDO RESPONDIENDO CON EL ASESINATO A LAS MEDIDAS PACIFICADORAS

Madrid, 8 (Efe). — No ha habido correspondencia alguna entre medidas pacificadoras emprendidas por el Gobierno y la actitud de ambas ramas de ETA: la normalización del régimen de libertades ha ido por un lado y la guerra por otro.

Así lo afirma, con datos significativos, un informe elaborado por el Ministerio del Interior y en el que se especifica que lo anteriormente expuesto "no implica que el esfuerzo emprendido desde el Gobierno con el concurso de los grupos parlamentarios, haya sido inútil. Gracias a él, la definición de campos está más clara y el régimen de autonomías abre un camino posible y todavía inédito entre las posiciones extremas del centralismo y el separatismo".

El informe incluye medidas pacificadoras concretas y las respuestas que han tenido por parte de las dos ramas de "ETA". Es el siguiente:

1.—MEDIDAS PACIFICADORAS

1.1. Los extrañamientos.

El 20 de mayo de 1977 se concede un indulto parcial, unido a la pena de extrañamiento, que afecta a 19 miembros de ETA (tres condenados a muerte ya indultados y 19 preventivos).

Tan sólo un mes más tarde, el 22 de junio, ETA asesinaba en Bazar a Javier Ibarra.

1.2. La amnistía.

Se concede el 15 de octubre de 1977, con ella se amnistian todos los hechos de intencionalidad política anteriores al 15 de diciembre de 1976 y los cometidos hasta el 15 de junio de 1977 cuando se apreciara en ellos un movil de restablecimiento de las libertades públicas o de reivindicación de autonomías.

El 17 de octubre era herido en atentado de ETA, en Lasarte, el guardia civil Ildefonso Sánchez Arnil y el 26 de noviembre era asesinado en Pamplona el comandante Imaz.

1.3. Abolición de la pena de muerte.

Quedó establecida en el artículo 15 de la Constitución, aprobada por referéndum nacional el 6 de diciembre de 1978.

El día 9 del mismo mes, ETA asesinaba en Pasajes al policía municipal (ex-brigada de la Guardia Civil) Juan Jiménez Gomez.

2.—HITOS IMPORTANTES EN LA SOLUCION POLITICA DEL PUEBLO VASCO

2.1. Primeras elecciones legislativas (Cortes Constituyentes).

Tuvieron lugar el 15 de junio de 1977 y a ellas concurrió Euskadiko Ezkerra, formada a partir de ETA (P.M.), dice el informe.

El 22 de junio era asesinado Javier Ibarra, como antes se indicó, asumiendo la paternidad ETA (P. M.).

2.2. Segundas elecciones legislativas.

Tuvieron lugar el 1 de marzo de 1979 y a ellas concurrieron tanto Euskadiko Ezkerra como Herri Batasuna, es decir —sigue el informe—, las dos formaciones plíticas de ambas) ramas de ETA.

El 9 de marzo era asesinado en Beasain el jefe de la policía municipal Miguel Chavarri Irasa.

2.3. Referéndum de aprobación del Estatuto de Autonomía.

Tuvo lugar el 25 de octubre de 1979. Euskadiko Ezquerra y ETA (P.M.) apoyaron el voto afirmativo, mientras Herri Batasuna y ETA (M) se manifestaron partidarias de la abstención.

El 27 del mismo mes era asesinado en San Sebastián el albañil Germán González López y el 31 lo fue en Portugalete el guardia civil Manuel Fuentes Fontán.

2.4. Elecciones al Parlamento Vasco.

Tuvieron lugar el 9 de marzo de 1980.

El día 18 del mismo mes se produjo en Madrid el atentado contra el general Esquivias y el 24 los asesinatos de Durango y Escoriaza del joyero Dámaso Santos y del marmolista José Artera.

2.5. Aprobación de transferencias.

El viernes día 26 de septiembre se aprobó en Consejo de Ministros el primer paquete importante de transferencias. El 29 tienen lugar entrevistas en Madrid entre Retolaza y Rosón.

El día 29 es asesinado en Vitoria José Ignacio Ustarán, dirigente de UCD.

El día 3 de octubre son asesinados en Durango un subcomisario y un inspector del Suerpo Superior de Policía, junto con un policía municipal.

El día 4 son asesinados, en una clara actuación de escalada, tres guardias civiles de tráfico en Salvatierra, coincidiendo con la estancia de Garaicoechea en Madrid los días 2, 3 y 4, en que se firma el convenio de ikastolas, el contrato con RTVE y la ayuda del Estado a la industria vasca.

ETA MILITAR SE RESPONSABILIZA DE LA MUERTE EN ATENTADO DE SIETE PERSONAS

San Sebastián, 8 (Efe). — ETA Militar se ha responsabilizado de los atentados registrados los días 2, 3 y 4 del presente mes en Rentería, Durango y Salvatierra, respectivamente, en los que perdieron la vida el «taxista» Benito Morales, tres policías y tres guardias civiles de tráfico, según informa hoy en su primera y última página el periódico "Egin".

En elcomunicado, la citada organización se reitera en los puntos de la alternativa "KAS", analiza las conversaciones Suárez-Garaicoechea y critica al Partido Nacionalista Vasco.

EL PERSONAL

Madrid. — (OFF THE RECORD) **FRANCISCO FERNANDEZ ORDOÑEZ, ministro de Justicia, abunda en manifestaciones sobre la ley del divorcio. Este pasado fin de semana apareció en televisión, respondiendo a cuestiones sobre el tema, en los dos informativos semanales, Siete Días e Informe Semanal. Y a la revista «Cambio 16», declara que «el problema no se plantea ya en términos de divorcio, sí, divorcio, no». El problema es qué clase de divorcio se va a obtener... Yo creo, añade, que se puede llegar, partiendo del texto del Gobierno, a un afinamiento que permita encontrarnos con un texto de ley que responda a las necesidades actuales de la sociedad española». Y sobre plazos y procedimientos, expresa «Lacordóñez» su esperanza de conseguir unos mecanismos ágiles que eviten que sea una ley de divorcio «para la tercera edad y solo para ricos».**

ANTONIO FONTAN, catedrático de Latín, ex-ministro de las Autonomías, y ex-fundador, con Joaquín Garrigues, de la Federación de Partidos Demócratas y Liberales, dice a El Europeo sobre el actual Gobierno de UCD, que dentro de un amplio campo ideológico que cubre la UCD, se advierte un predominio de algunos sectores. Muy destacadamente, de hombres procedentes del antiguo Partido Popular; de anteriores ministros del Gobierno del 77; de personas ligadas a las posiciones políticas anteriores, como Pío Cabanillas, Rosón, Sancho Rof y Pérez Miyares, y por último, un grupo de filiación socialdemócrata, con F. Ordóñez a la cabeza y varios nombres de la Democracia Cristiana.

MANUEL FRAGA, dirigente de AP y portavoz de CD, dice a Jesús Amilibia en el «confesionario» que ha instalado en Gaceta Ilustrada que «sobre la lujuria prefiero no hacer comentarios. Cualquier cosa que dijera, a mi **edad, se interpretaría mal, bien como hipocresía o bien como pretensión. Y en cuanto a la ira, «todavía la siento de vez en cuando, más procuro que se parezca a la de Jesús cuando echó del templo a los mercaderes». De los políticos españoles dice que son bastante honestos. «Lo que no suben los que no saben lo que es la ambición de poder, confunden esto con otras ambiciones».**

MIGUEL BOYER, economista, y hasta hace pocos días diputado socialista por Jaén, declara a «Diario 16» que existe en los partidos políticos una insuficiencia de debate interno por defecto de funcionamiento interno y por que los diputados tienen una actitud excesivamente pasiva,, en general. La falta de debate ese mala, porque produce un sentimiento de humillación y de frustración en los diputados y si prolonga en las legislaturas puede ocurrir que se produzca una selección negativa, al revés, en los hombres que se dediquen al Parlamento, y al final, tengamos en el Parlamento a las personas más pasivas, menos vivas y poco participativas».

ENRIQUE FUENTES QUINTANA, catedrático de economía y exvicepresidente económico del Gobierno, denuncia en un reciente artículo en «Perspectivas y Mercados» la serie de intervencionismos estatales de todo tipo existentes en la actualidad. «Es obvio que falta competencia en muchos mercados, cerrados por privilegios de monopolio. Es cierto también que la regulación pública y las intervenciones aseguran mercados e ingresos a quienes no cumplen con los dictados de los precios y sostienen sectores sin futuro; es claro que una burocratización creciente impide en muchas grandes empresas la adopción de decisiones flexibles y rápidas que la coyuntura actual necesita... Todo esto ha producido la calcificación creciente del sistema económico y su pérdida de eficacia», dice el profesor».

MANUEL CHAVES, considerado como «el hombre del PSOE», en la ejecutiva confederal de UGT, opina que, en la actualidad, el fenómeno sindical no ha alcanzado en este país la consolidación que necesita. Todavía, añade, hay un índice de afiliación muy alto, que no es homologable al resto de los países europeos y que no está todavía configurado un marco democrático de relaciones laborales. Tampoco la infraestructura de las centrales está consolidada y en ello ha sido un handicap enorme la negativa para la devolución del patrimonio. Chaves señala que si el Gobierno cumple su plan económico, pronto habrá dos millones de parados.

MANUEL ZAGUIRRE, secretario **general de USO, ha declarado que si el partido en el Gobierno recomendara a sus votantes y militantes su afiliación sindical a USO, no tendríamos inconveniente. Y dentro de este supuesto, transparente sobre todo, admitimos que la UCD puede hacerse con los órganos de decisión de USO, puesto que es un sindicato pluralista». Zaguirre contestaba así a la permanente cuestión de la afinidad y relaciones del sindicato ex-autogestionario y exsocialista y la UCD.**

FELIX PEREZ MIYARES, ministro de Trabajo podría verse rodeado en fecha próxima de creer a «Lunes Económico», de un equipo abundante en «verticalistas» u hombres procedentes de los antiguos sindicatos verticales. Según la publicación, elementos significativos de la antigua Organización Sindical, entre los que cita a Melitino García Carrero, Juan Parejo de la Cámara, Adeodato Hernández o Eduardo Amengide, andan rondando, al parecer, los cargos de mayor responsabilidad del Departamento.

Importante Empresa
Nacional de
Riego por Aspersión
Sistemas fijos y mecanizados
Para diversas zonas de
CASTILLA - LEON
SOLICITA
AGENTES DE VENTAS
(A COMISION)
SE OFRECE:
—Máxima capacidad técnica y calidad, reconocidas.
—Pleno apoyo comercial.
—Importantes comisiones directas e indirectas.
SE REQUIERE:
—Máxima introducción en la zona.
— Establecimiento o persona muy activa, capaz y responsable.
—Teléfono y coche propio.
Interesados diríjanse a:
TECNI-RAIN, S. A. Gran Vía, 63-3.º. Madrid-13.
Teléfonos: 2486039-2486287

LA LEY DEL CANON ENERGETICO NO SUFRIRA PARALIZACION

Madrid, 8. (Efe). — «—La ley de canon energético es importante desde el punto de vista político del Gobierno y trascendental para la aplicación pacífica del plan energético nacional», ha declarado a Efe el ministro de Industria, don Ignacio Bayón.

Añadió que esta ley —que actualmente se encuentra en fase de enmienda en el Congreso— no va a sufrir ninguna paralización. Señaló también que es irresponsable retrasar la puesta en servicio del programa nuclear. Al referirse a la central de Almaraz, en Cáceres, indicó que han de pasar todavía siete meses antes de que se conceda la autorización definitiva para su puesta en funcionamiento.

M.C.D.2022

ESTRICTAMENTE CONFIDENCIAL

LOS DEMOCRISTIANOS SE CONSIDERAN MARGINADOS EN UCD

(Madrid (OTR PRESS)

LOS DEMOCRISTIANOS SE CONSIDERAN MARGINADOS EN UCD

Fernando Alvarez de Miranda, antiguo dirigente del Partido Popular Demócrata Cristiano, uno de los integrados en la inicial coalición de Centro Democrático y primer presidente del Congreso de los Diputados tras las elecciones de junio de 1977, ha denunciado un clima de marginación en el seno de UCD de los sectores democristianos, en declaraciones a «España a las Ocho», de Radio Nacional.

El señor Alvarez de Miranda, tratando de quitar dramatismo al término empleado por el periodista, reconocia, sin embargo, que existe ese sentimiento entre los antiguos integrantes de su propio grupo politico, que han contemplado «desde fuera» los últimos acontecimientos politicos en el seno de UCD y en particular, la reciente crisis ministerial que llevó al seno del Gobierno a la mayor parte de los «barones» miembros de la Comisión permanente de la Ejecutiva centrista, con exclusión del propio Fernando Alvarez de Miranda y del presidente del Congreso, Landelino Lavilla.

LA EJECUTIVA, EN PUNTO MUERTO

A OFF THE RECORD se ha asegurado en los últimos dias que Landelino Lavilla habia efectuado en fecha reciente algunas criticas en el mismo sentido. Otras fuentes del partido, en cambio, niegan que exista tal marginación o alejamiento de los sectores democristianos. «Lo que sucede es que hay tres o cuatro clases o categorias de democristianos, pero no es menos cierto que siguen teniendo una notable presencia en la mesa del Consejo de Ministros: desde José Luis Alvarez a Iñigo Cavero, pasando por Juan Antonio Ortega y varios personajes más del antiguo Partido Popular...

Para algunos destacados dirigentes centristas, esta situación podria haberse resuelto con facilidad si, «de golpe», no se hubiera prescindido de la comisión ejecutiva centrista, que hace varias semanas que no celebra reunion de ninguna clase. «No es cierto que sea un órgano repetitivo ya que la mayor parte de los «barones» están ya sentados en la mesa del Consejo de Ministros —se argumentaba a OFF THE RECORD—. Ni los temas a tratar, ni el clima mismo de las reuniones es el mismo».

LA HUELGA ETARRA Y SU ANUNCIO EN «EGIN»

Que el diario vasco «Egin» es el más eficaz portavoz de las tesis abertzales radicales vascas no es novedad. En ocasiones, sin embargo, el diario «Egin» se adelanta a los acontecimientos. Asi sucedia el domingo, dia en que en su portada y con gran despliegue tipográfico, anunciaba que habia comenzado una huelga de hambre de los etarras detenidos en las prisiones de Soria, Burgos, Carabanchel y Herrera de la Mancha. Para el periódico en cuestión, a esta decisión, que tendrá carácter indefinido, se llegaba para exigir la anulación de todas las medidas disciplinarias, derogación de leyes represivas y demanda de la amnistia total».

Sin embargo, un redactor de OFF THE RECORD se ponia en contacto ayer por la tarde con un portavoz autorizado de la Dirección General de Instituciones Penitenciarias, para recabar información sobre dicha huelga. «Según las informaciones de que aquí disponemos, están en huelga treinta y cinco presuntos etarras de la cárcel de Soria, nada más», nos aseguraba. Y tras escuchar la versión de «Egin», donde se incluye extensamente el comunicado que han dado a conocer los presos, el probo funcionario de prisiones no tenia otro recurso que remitir al diario abertzale, «que por lo visto está mucho mejor informado que yo».

CENACULOS MADRILEÑOS: REABREN «MONA-JOTA» Y C. SIGLO XXI

Con el curso politico van abriendo los conocidos cenáculos madrileños. El lunes lo hicieron las ya muy conocidas «lentejas de «Mona-jota» y anoche se reanudaron las cenas-coloquio del Club Siglo XXI con un protagonista de primerisima fila: Felipe Gonzalez, secretario general del PSOE

Algún cenáculo de nuevo cuño celebró también sesión en la jornada del lunes: las cenas de Prensa que convoca el periodista Cortes-Cavanillas en su restaurante Calycanto, anoche en torno al alcalde de Madrid, profesor Tierno Galván. En el capítulo de rumores, el lanzamiento, que parece próximo, de un club que llega pegando fuerte y en cuya gestación participan periodistas, hombres de empresa y del mundo financiero, también con programa de cenas-coloquio, conferencias, mesas redondas, etc.

UN MODERADOR CEDE LOS TRASTOS

Hubo una treintena de asistentes en el almuerzo con el que obsequia la periodista Mona Jiménez en su domicilio madrileño. Entre los politicos, el ucedista y ex ministro Carlos Bustelo, Pilar Bravo (PCE), Mohedano (disidente del PCE, Enrique Barón (PSOE), Jorge Vertrynge (secretario general de AP) y el convergente y hombre de confianza del presidente Pujol, Macia Alavedra, Emilio Romero, Pilar Urbano, Ladislao Azcona... entre una amplia nómina de periodistas politicos.

Actuó de moderador ,como viene siendo habitual en las «lentejas de Mona-jota», el financiero liberal Antonio Garrigues Walker, quien previamente anunció el fin de su etapa de moderador, como ya fue anticipado por OFF THE RECORD. A partir de ahora, las «lentejas» tendrán nuevo o nuevos moderadores, aunque Antonio Garrigues seguirá asistiendo a ellas como un invitado más.

Muchos temas salieron a la tertulia: la rueda de Prensa de Adolfo Suárez, la pacificación de Euskadi, la hipotética coalición UCD-PSOE, el trasfondo financiero del pacto UCD-CiU, el paro, la OTAN...

LOS COSTES Y LAS VENTAJAS DE LA COALICION

En general, los asistentes fueron criticos respecto a la rueda de Prensa del presidente Suárez, aunque con notable división de opiniones. Para unos, los periodistas habian hecho preguntas irrevelantes. Para otros, la culpa no era de los periodistas, sino de la rigidez formal de la rueda de Prensa (se afirmó que los periodistas hubieron de entregar sus preguntas por escrito previamente).

En el terreno de los pactos parlamentarios, Macia Alavedra (CiU) subrayó que Pujol tiene la presidencia de la Generalidad con los votos de CiU, Esquerra y UCD, por lo que era bastante lógico que la minoria catalana, sobre un programa concordado, otorgase sus votos a la cuestión de confianza del Gobierno Suárez, votos que se mantendrán, dijo, mientras el Gobierno cumpla dicho programa.

Por su parte, Enrique Barón se manifestó contrario a una táctica del Gobierno que consista en llamar al PSOE para comprometerle, tema por tema, en los grandes conflictos, como ahora ha sucedido con las autonomias: «No soy partidario de pagar los costes de una coalición sin sus ventajas». A ello replicó Pilar Brabo (PCE) que, en su opinión, «se puede compatibilizar un pacto de Estado con una politica de oposición» (gestos afirmativos de Verstrynge). Pilar Brabo afirmó también que «el PSA no es una fuerza real en Andalucia, como se ha visto al tener el Gobierno que acudir inmediatamente a negociar con PSOE y PCE».

PARADOS Y GOMA-DOS

El punto crítico de los dos millones de parados para fin de año fue planteado por Emilio Romero, con la advertencia de un posible millón más de jóvenes que no tienen su primer trabajo. Carlos Bustelo replicó que el número de parados es muy inferior a los dos millones y que él cree que no se alcanzará esa cifra. Como nota dramática, el recuerdo formulado por Enrique Barón (PSOE) de «ese chantaje permanente que son las siete toneladas de goma-dos en paradero desconocido».

SAGASETA pide una "depuración de la Magistratura"

RUEDA DE PRENSA DE DIPUTADOS Y ABOGADOS SOBRE EL SUMARIO DE "EL PAPUS"

Madrid, 8. (Efe). — Los diputados Pablo Castellanos y Fernando Sagaseta, y el abogado Juan Barjo de Quiroga, afirmaron en una rueda de prensa, que se habian dado una serie de irregularidades en la actuación de los magistrados que debian juzgar a los supuestos autores de la colocación de una bomba en la redacción de la revista "El Papus".

El pasado dia 2 se vio, ante la Audiencia Nacional ,el recurso de apelación contra el auto del Juzgado de Instrucción Central número 2 ,que no procesó por terrorismo a los supuestos autores del atentado, sino por "tenencia ilícita de explosivos".

El abogado de ediciones "Amaika", señor Barja, que comenzó haciendo un relato de cómo ocurrieron los hechos y de las distintas declaraciones de los acusados, dijo que el problema que se había dado en el caso de "El Papus" no era aislado, sino que venía siendo frecuente en las situaciones en que se juzgaba el terrorismo de extrema derecha. "Se están concediendo libertades provisionales por cifras ridículas", dijo, y se está utilizando la ley para burlar a la ley.

RESISTENCIA A LA APLICACION DE LA CONSTITUCION

El diputado socialista Pablo Castellanos intervino, a continuación, para denunciar lo que, en su opinión y en la de todos los presentes, era una "categórica resistencia a acatar la Constitución y la legislación vigente" .Calificó esta actitud de conspiración.

También denunció la ineficacia del Ministerio Público para denunciar estos hechos.

Por su parte, Fernando Sagaseta se refirió al resurgir de los movimientos nazis en toda Europa y dijo que había que procederá una "depuración" de la magistratura.

Por último un representante de la Asociación para la Defensa de los Derechos Humanos dijo que todos los ciudadanos deben luchar para defender los derechos y libertades que reconoce la Constitución.

RETRASO PARA LA INCLUSION DE ESPAÑA EN LA CEE

EL MINISTRO PUNSET REGRESO DE PARIS SATISFECHO: "SE HA DADO UN PASO ADELANTE"

Madrid, 8. (Efe). — «Creo que se ha dado un paso adelante después de las incomprensiones habidas en el curso del verano», dijo el ministro para las Relaciones con las Comunidades Europeas, Eduardo Punset a su llegada a Barajas procedente de París.

Eduardo Punset dijo también que no está seguro que se pueda decir que España acepta la tesis francesa sobre el retraso de la entrada en el Mercado Común. Lo que sí se acepta con realismo —añadió—, es que la Comunidad tiene problemas muy serios en materias agrícola y presupuestaria y lo que no se acepta es que estos problemas puedan poner en peligro la integración en la CEE.

El ministro para las Relaciones con las Comunidades Europeas resaltó de su entrevista con el primer ministro Raimond Barre su reafirmación de que Francia es partidaria de la entrada de España en las Comunidades, como que —añadió— nunca han puesto en tela de juicio.

Ambas partes —continuó Eduardo Punset—, están convencidas de que hay que evitar cualquier crispación en las múltiples relaciones que existen entre los dos países.

Más adelante señaló que su impresión tras el viaje es contraria a un endurecimiento francés y dijo que «desde el punto de vista objetivo no veo la razón para que los franceses quieran retrasar a las calendas griegas el ingreso de España en la CEE».

Asimismo, durante la rueda de Prensa mostró su convencimiento de que en la agricultura francesa hay sectores que tienen un interés enorme en que España entre en el Mercado Común, y por de luego —dijo— en el campo industrial está claro que a los franceses les interesa la integración española en la Comunidad.

Eduardo Punset señaló que el Mercado Común es la única salida para la crisis por la que atraviesa España, en cuanto a que la reforma que hay que llevar a cabo para superar esa crisis es la misma que hay que desarrollar para el ingreso en el Mercado Común. A pesar de ser la única salida —añadió— no es ninguna panacea y tiene problemas difíciles y complejos.

Es mejor hacer ahora esas reformas —finalizó el ministro— que dentro de cinco o seis años completamente solos, al margen de los grandes bloques que hoy dominan la economía internacional.

PLAN GENERAL DE FERROCARRILES

RENFE creará 120.000 puestos de trabajo

Madrid, 8 (Efe). — "Renfe está dispuesta a hacer lo que se pueda para mejorar el servicio, y a este respecto, el plan general de ferrocarriles disminuirá nuestro retraso en el sector respecto al resto de Europa", ha declarado ayer, en el transcurso de un almuerzo, el ministro de Transportes y Comunicaciones. José Luis Avarez.

El señor Alvarez se refirió a que, en la actualidad, nuestro retraso en los ferrocarriles respecto a los servicios del resto de Europa puede evaluarse en unos 25 años. Gracias a la inversión de un billón, 200.000 millones de pesetas del plan general de ferrocarriles, que se llevará a cabo en los próximos doce años, nuestro retraso disminuirá en quince años, contando en valores de hoy. Sin embargo, el camino que queda por andar es mucho y los recursos españoles no son suficientes para llevar a cabo las transformaciones que serian deseables por la dirección de RENFE

Por su parte, el presidente de RENFE, Alejandro Rebollo, puso de manifiesto en sus intervenciones el deseo de cambiar la imágen por parte de la compañia, y adecuar el servicio "a lo que verdaderamente los usuarios necesiten". Indicó que es necesario llevar a cabo un plan de conservación y un plan de inversiones. Gracias a este último, se conseguirá, entre otras cosas, la creación de 120.000 puestos de trabajo, de los cuales 50.000 serán fijos, y los restantes, renovables al cabo de doce años.

También trató el señor Rebollo de aspectos de seguridad viaria. Sobre este apartado, dijo que Renfe se encuentra en las cotas medias europeas respecto al número de accidentes. Ello se consigue extremando las precauciones por parte de los empleados de la compañia, que tienen en muchos casos que suplir con su esfuerzo la falta de medios técnicos. Informó asimismo que en España existen actualmente un total de 9.000 pasos a nivel. Según cálculos de la compañia, el coste medio para suprimir estos pasos es de unos treinta millones de pesetas cada uno, por lo cual resulta por el momento inviable el sueño de suprimirlos en su totalidad.

En relación con los nuevos servicios puestos en marcha el pasado dia 28, agregó que los resultados eran satisfactorios. Según los datos disponibles tras los primeros ocho dias en funcionamiento, el número total de plazas ofrecidas fue de 22.952, de las cuales se ocuparon 16.344, lo que supone un índice de ocupación media del 71,2 por ciento. Según cálculos de RENFE, cuando el índice de ocupación de una linea supera el 75 por ciento, significa que conviene aumentar el servicio. Cuando la proporción no llegó al 50 por ciento la linea resulta deficitaria. Este caso se está dando en lineas nuevas entre poblaciones que antes no tenian comunicación directa, con lo cual se espera que los índices aumenten cuando el público vaya conociendo el servicio.

También se refirió el señor Rebollo a los nuevos planes de implantación de servicios diurnos en este invierno, entre los cuales destacan las lineas Madrid-Zaragoza; Córdoba - Sevilla - Cádiz; Madrid - Gijón Valladolid - Burgos - Irún; Zaragoza - Lérida, Barcelona; Lérida - Tarragona-Barcelona Gerona - Port Bou, etcétera...

Por último, se trató del nuevo sistema del Talgo pendular, técnica por la cual se ha introducido en el tren Talgo un sistema especial de suspensiones que amortiguan los impulsos provinientes de las fuerzas centrifugas de las curvas, lo que repercute tanto en la velocidad y seguridad del transporte, como en la comodidad del pasajero.

M.C.D.2022

PLENO DEL SENADO

RUEGOS Y PREGUNTAS

EL COBRO DE IMPUESTOS MUNICIPALES, DEPENDIENTE DE LA GESTION CORPORATIVA

adrid, 8. (Efe). — A las cinco ayer tarde, ha dado comien- el Pleno del Senado. En el mento de abrirse la sesión no encontraba en el banco azul un miembro del Gobierno. La ión se inició con la aproba- n del acta del Pleno anterior, rado los pasados días 23, 24 de septiembre, y a continua- se pasó al segundo punto orden del día, consistente en ruegos y preguntas al Go- no.

RUEGOS Y PREGUNTAS

n el punto segundo de ruegos reguntas, hizo uso de la pala- el senador socialista José González Marcos, quien se resó por la tramitación de los edientes previos a la percep- ción de pensiones establecidas en favor de los familiares de las personas que participaron en la Guerra Civil, y hubieran fallecido en acción de guerra o por heridas recibidas en la misma.

En nombre del Gobierno, contestó al senador el subsecretario de Hacienda, García de Vinuesa, quien detalló las gestiones que el Ministerio de Hacienda ha llevado a cabo para dar una mayor información del traspaso de competencias en estos asuntos del Ministerio de Interior al de Hacienda.

Ambrosio Calzada Hernández, del grupo parlamentario centrista, se dirigió al Gobierno y expuso diversas cuestiones sobre la agilidad y efectividad en el cobro de los impuestos municipales, citando como ejemplo de poca eficacia el desprestigio que conlleva el impuesto de circulación de automóviles (el numerito). Le contestó Víctor Carrascal, quien señaló que la Administración Local para el cobro de los impuestos municipales posee las mismas prerrogativas que la Hacienda Estatal. Las dificultades, en su opinión, de las Corporaciones Locales, no se deben a la falta de mecanismos y sí, posiblemente, a su gestión.

INTERVENCION DEL MINISTRO JOSE LUIS ALVAREZ

Francisco Rodríguez López, del grupo socialista, se interesó sobre la deficiente asistencia sanitaria a los niños y, concretamente, en la Ciudad Sanitaria Nuestra Señora de la Arraixaca, en Murcia. El ministro de Sanidad y Seguridad Social, Alberto Oliart, señaló que el Ministerio había gastado 1.000 millones de pesetas en aspectos de este tipo, de los cuales 179 millones habían sido destinados al Servicio de Pediatría de aquella Ciudad Sanitaria.

Por acuerdo de la Junta de Portavoces se pasó al debate del punto séptimo del orden del día —declaraciones del Gobierno—, sobre finalización y puesta en servicio del ferrocarril Santander - Mediterráneo. Esta declaración del Gobierno fue acordada por la Cámara en marzo de este año como consecuencia de la aprobación por el Pleno del Senado de una proposición no de ley del senador Ramiro Cercos Pérez.

Le correspondió el turno de esta declaración al ministro de Transportes y Comunicaciones, José Luis Alvarez. El ministro esbozó las grandes líneas del Gobierno, con respecto al plan de actuación de Renfe, que próximamente será presentado al Parlamento. El senador Cercos —en el turno de réplica—, señaló que el ferrocarril Santander - Mediterráneo es para Castilla algo más que un elemento de transporte: es un símbolo de la discriminación que ha sufrido Castilla por parte del poder central.

A las diez de la noche, el presidente del Senado, Cecilio Valverde, levantó la sesión.

FELIPE GONZALEZ, EN EL CLUB SIGLO XXI

LA CRISIS ESTA ENRAIZADA EN UNA SOCIEDAD QUE "NO SE SIENTE RESPONDIDA"

adrid, 8 (Efe). — "La situa- de la institución democrá- de España es una e las más es de la Europa occidental, que la democracia sólo se nta en la confianza participa- del pueblo español", ha dicho pe González, secretario gene- del PSOE, en la conferencia nciada ayer noche sobre el "crisis y futuro de Espa- en el Club Siglo XXI, con la se inaugura el noveno ciclo nferencias del club.

ipe González se ha referido crisis por la que atraviesa ña y ha dicho que la solu- a la misma no pasa por re- los problemas aisladamen- no con una labor conjunta. señalado que subía a la tri- en un estado de ánimo en e se mezclaba el esceptilismo confianza despecto al futuro España. "Soy objetivo ha ado— porque los problemas realmente serios y grandes, tengo la esperanza en que pueblo sea rapaz de hacer el rzo que requiere la España ual".

secretario general del PSOE nostrado su preocupación por datos estadísticos elaborados pasado mes de septiembre un instituto oficial, datos re- s a la política y que ha ci- Felipe González.

pe González señaló más nte lo que hubiera supuesto ar la cuestión de confian- Gobierno en la calle y dijo un intentar arrimar el ascua ardina, creía que en la mo- de censura estaban siendo oces de un descontento ge-

crisis, señaló Felipe Gonzá- no se puede resumir en ci- Está enraizada en una so- que no se siente repre- da y respondida. Los poli- e separan demasiado de ese o de la confianza ciudada- bre todo aquellos que go- an. Esto provoca —añadió— encanto.

ipe González señaló que hay recuperar la confianza del sarlado y de los trabajado- res. porque sólo así se puede superar la crisis económica.

También se refirió a la cuestión de confianza presentada por el Gobierno, que, en su opinión, no había resuelto nada, ya que a la semana de producirse ésta el Gobierno había llamado a los partidos de la oposición a negociar una salida al problema autonómico, pese a haber mantenido que podía gobernar en solitario. Y ello —afirmó— es el reconocimiento de la impotencia del Gobierno para resolver los problemas de este país.

La solución del problema autonómico, señaló pasa por la existenria de partidos nacionalistas fuertes, pero que no rompan lo que es la unidad de España. A este respecto, afirmó que es positiva la existencia de partidos regionales pero que su número desmesurado puede llevar a este país a un Parlamento en que sea imposible obtener una mayoría. Si esto ocurre, dijo, será una democracia ingobernable.

Felipe González expuso la necesidad de la reforma del sistema electoral, para lo cual señaló como criterio, al que el PSOE —dijo— no va a renunciar, la relación una persona, un voto, y su necesaria corrección, para que las minorías sean representadas.

En cuanto a la integración de España en la CEE, Felipe González ha afirmado que es necesaria la modernización de nuestra economía y que para entrar en ella no hay más remedio que hacerlo.

Por último. Felipe González se refirió al problema de la droga, a las relaciones internacionales, a la guerra irano-iraquí y al tema de la OTAN.

A la conferencia de Felipe González han asistido más de un millar de personas, entre quienes se encontraban los miembros de la ejecutiva federal del PSOE y diversos dirigentes de este partido, así como el embajador de Estados Unidos en Madrid, Terence Todman, y representantes del mundo de la política y la economía.

BURGOS

MULTAS DE CIEN MIL PESETAS A TRES MILITANTES DE FUERZA NUEVA

Burgos, 8 (Efe). — Multas de 100.000 pesetas han sido impuestas por el gobernador civil de la provincia de Burgos a cada uno de los tres presuntos miembros de Fuerza Nueva que perpetraron una serie de agresiones en la cafetería "Oliver", de esta capital.

Las multas han recaído sobre los señores Pérez Vargas, Camarero Varona y Barrio Temiño, quienes, después de un acto público efectuado por Fuerza Nueva en esta ciudad, se personaron en dicho establecimiento y una vez efectuadas diversas consumiciones pretendieron llevarse un cuadro allí existente.

A esto se opuso un hermano del dueño del establecimiento, quien fue objeto de agresión por las citadas personas, lo que determinó que tuviera que ser asistido en la residencia sanitaria "General Yagüe". Testigos presenciales han afirmado que también se realizó un disparo sin consecuencias.

Entre los integrantes del grupo agresor se encontraban los antes citados que han sido identificados, y a quienes les ha sido impuesta la mencionada sanción sin perjuicio de las lesiones causadas.

BOLSA Y FINANZAS

Cotizaciones de los mercados de valores e impresiones de la jornada, facilitados por la Agencia "EFE" y "BANCO DE BILBAO"

Correspondiente al día 8 de octubre de 1980

BOLSA DE MADRID

Madrid, 8 (Efe). — En la jornada de hoy, miércoles, el mercado se mostró poco animado con predominio de valores en baja. Marcaron puntos positivos el grupo de valores eléctricos, destacando los sectores de construcción, con inversión y varios.

Los títulos bancarios siguieron con descensos (—0,09) y (—0,10) respectivamente. Esta irregularidad en alzas y bajas hizo que el índice general apenas modificase su posición. El cierre con predominio de valores.

De un total de 178 valores contratados en renta variable, 44 suben, 36 bajan y 98 no varían. Indice general de la sesión: 110,49 contra 110,50.

BANCOS Y SEGUROS			
		Santander	281=
		Banco de Vizcaya	258=
Bilbao	250=	Banco Zaragozano	220=
Central	280=	Banco Fomento	128=
Español de Crédito	230=	Banco Urquijo	135=
Exterior de España	217=	Bankinter	120=
Hispano Americano	233=	Bankunión	120=
Popular Español	276=	U. y Fénix Español	296+2

BOLSA DE BILBAO

Bilbao, 8 (Efe). — Se ha observado gran contraste entre la actividad desarrollada en la sesión precedente y el negocio desplegado en la de hoy. Que se ha visto reducido en su volumen por la falta de instrucciones compradoras.

Se ha dado lugar a un debilitamiento de la tendencia.

La presencia realizadora ha aconsejado una reducción en el nivel de las cotizaciones bancarias, con diferencias que apenas adquieren significación al igual que ocurre con los demás sectores.

Jornada en la que las alternativas han sido de corte moderado y el mejor resultado corresponde a los últimos grupos que han reaccionado favorablemente, frente a la indiferencia que ha presidido la contratación de los primeros corros.

Indice general: 122,59—0,18. Suben 12, bajan 18 y repiten 44.

BANCOS Y SEGUROS			
		Popular Español	275=
Bilbao	252=	Santander	280—2
Atlántico	224=	Vizcaya	260=
Central	285+2	Banco Occidental	118=
Español de Crédito	227—2	Banco Urquijo	136—1
Guipuzcoano	225=	Bankunión	118—2
Hispano Americano	233—2	Seguros Aurora	335

BOLSA DE BARCELONA

Barcelona, 8 (Efe). — El mercado bursátil barcelonés registró un leve retroceso en la jornada de hoy. La contratación se desarrolló con el mismo tono de firmeza que le viene caracterizando últimamente, si bien la presencia de las realizaciones ocasionó liegros recortes en las cotizaciones.

En total se contrataron 119 clases de acciones, de las que 21 suben, 37 bajan y 61 no experimentan variación. El índice general ponderado cede 18 centésimas y cierra a 106,84.

BOLSA DE VALENCIA

Valencia, 8 (Efe). — En la sesión de hoy la Bolsa de Valencia se ha evidenciado algo más de monotonía en las cotizaciones y un ambiente más calmado, mientras que en la sesión de ayer e obervó una acumulación de órdenes y fluidez operadora.

El volumen de operaciones se ha reducido con respecto a la jornada de ayer y en las cotizaciones predominaban las repeticiones mientras las alzas son minoritarias.

Cabe destacar en esta sesión la presencia de órdenes compradoras, con algunos casos más importantes para valores eléctricos, que sin embargo no encuentran contrapartida vendedora.

El índice de hoy ha descendido 0,23, cerrando la sesión a 100,23.

BB BANCO DE BILBAO

La creación de la SOCIEDAD DE DESARROLLO INDUSTRIAL DE CASTILLA Y LEON

ESTUDIADA EN LA REUNION DE SUBSECRETARIOS

Madrid, 8 (Efe). — A las diez y media de la mañana ha comenzado, en uno de los edificios del complejo de La Moncloa, la reunión de la comisión general de subsecretarios, bajo la presidencia de su titular, el ministro de la presidencia, Rafael Arias Salgado.

Entre los temas que figuran en el orden del día de la reunión, destacan, según ha podido saber Efe, la creación de la sociedad de Desarrollo Industrial de Castilla y León (SODICAL).

Los subsecretarios conocerán, asimismo, un informe sobre política exterior, y estudiarán la concesión de autorización a inversiones extranjeras en España, por un importe superior a los 500 millones de pesetas.

También figura la autorización al Instituto de crédito oficial para la emisión de bonos.

En dicho orden del día figura un proyecto de Real Decreto por el que se declara monumento histórico-artístico nacional a la iglesia de San Francisco el Grande en Madrid, y otro Real Decreto por el que se declara parque natural a las Islas Cíes, en la provincia de Pontevedra.

Finalmente, figura la adquisición de material y equipos didácticos para los centros de Formación Profesional dependientes del Instituto Nacional de Empleo.

M.C.D.2022

La cena-coloquio con FELIPE GONZALEZ

"ES INEXORABLE QUE AGUANTEMOS UN LARGO PERIODO DE DETERIORO"

NO ACEPTAMOS LA VIA KAS PORQUE NO ACEPTAMOS NINGUN INDEPENDENTISMO

SI SIGUE EL ASCENSO DE LOS PARTIDOS NACIONALISTAS TENDREMOS UNA DEMOCRACIA INGOBERNABLE

Madrid, 8 (Efe). — "Es inexorable que aguantemos un largo periodo de deterioro hasta que la gente reaccione ante la situación existente" dijo anoche el secretario general del PSOE, Felipe González, refiriéndse a la crisis por la que atraviesa España. en el transcurso de la cena-coloquio que siguió a su conferencia en el Club Siglo XXI.

"Creo que el Gobierno —continuó diciendo— no va a cambiar el curso de las cosas. Esto lo digo lamentándolo, pues sigo considerando mejor un Gobierno de la derecha que un país sin Gobierno".

En otros orden de cosas, y respondiendo a las diversas preguntas formuladas por los asistentes, el secretario general del PSOE señaló:

—DIVORCIO:

El legislador no ha de estar condicionado por ningún elemento extraño a la voluntad popular. En este tema considero que puede haber ciertos problemas de conciencia que deben ser tenidos en cuenta por el ciudadano y no por el legislador.

Por ejemplo, si un católico cree que es pecado divorciarse, pues que no se divorcie. Lo que no puede hacer el legislador es impedir el divorcio.

El divorcio no sólo ha de existir solo cuando exista un culpable, pues este muchas veces no aparece claro. En algunos países muchas veces se buscan culpables recurriendo a testigos falsos.

—PARTIDOS NACIONALISTAS:

Creo que en cuanto se planten nuevas elecciones generales, en 1983 o en 1981, como yo creo, si sigue el ascenso de los partidos nacionalistas, sería muy difícil la formación de mayorías en el Parlamento.

El panorama entonces podría ser el siguiente: dos partidos mayoritarios que tendrían 250 parlamentarios y 100 representantes de partidos a escala de nacionalidad y de regionalismo. Entonces podríamos tener una democracia ingobernable.

—CORRUPCION:

Creo que este país tiene mas de corruptelas que de corrupciones gordas, aunque también las hay.

La Administración no está abierta a dar a conocer los problemas de corrupción que se podrían conocer a través de ella.

Han aparecido problemas de corrupción en la prensa que luego han pasado al olvido.

No existen mecanismos de control de la corrupción.

—GOLPE MILITAR EN TURQUIA:

No excuso a los militares golpistas, porque no tienen excusa, pero la torpeza de los políticos llega a veces a límites que el país no puede aguantar.

—FUERZAS DEL ORDEN PUBLICO:

Creo que existe una falta de coordinación entre los diferentes cuerpos.

No hay dotación suficiente en el Cuerpo General de Policía.

Me gustaría que un día hubiera un ministro del Interior que dijera que no es tan malo que un policía se sindique, porque la Constitución dice que no es tan malo.

—TERRORISMO:

Pese al grave problema que existe, hay más psicosis de terror que de terrorismo.

Por ejemplo, muere más gente por arma blanca en la calle al día, que por terrorismo, aunque eso no quita importancia al problema, que es más cualitativo que cuantitativo.

Hay que poner todos los medios a nuestro alcance para no contribuir a la psicosis de terror.

La solución al terrorismo no vendrá tanto por medidas legales que se acumulen una sobre otra como por actitudes que actúen a nivel interno e internacional.

—PAIS VASCO:

No aceptamos la vía K. A. S. porque no aceptamos ningún independentismo en este país.

—REUNION CON EL GOBIERNO SOBRE AUTONOMIA:

Las condiciones que pusimos fueron que se celebrase con publicidad y a partir de un orden del día. Otra condición es que trabajásemos con papeles por delante.

Jornadas del "Financial Times" sobre ESPAÑA y el Mercado Com

EXCUSO SU ASISTENCIA EL PRESIDEN SUAREZ Y FUE PUNSET QUIEN PRONUNCIO EL DISCURSO DE APERTU

Madrid, 8 (Efe). — El presidente del Gobierno, Adolfo Suárez, excusó esta mañana su asistencia a la conferencia sobre España y el Mercado Común, que se ha inaugurado hoy en Madrid.

Las jornadas se iniciaron poco después de las nueve de la mañana, con una presentación del presidente del consejo de administración del "Financial Times" señor Hare. Este periódico es el principal organizador de las conferencias.

Hablaron a continuación el vicepresidente del Instituto Nacional de Industria, Carlos Espinosa de los Monteros, que expuso la estrategia del INI de cara a la integración en la CEE, y el presidente del Instituto de Empresa, Alvaro García-Lomas.

Tras una breve presentación de Antonio Garrigues Walker, presidente de la Asociación para el progreso de la dirección, que actua de moderador en la jornada de hoy, tomó la palabra el ministro para las Relaciones con las Comunidades Europeas, Eduardo Punset, que pronunció el discurso de apertura en lugar el presidente Suárez.

Eduardo Punset dedicó parte de su conferencia a analizar la situación interna de la Comunidad Económica Europea dentro de la actual crisis intrenacional. A pesar de los problemas que enunció, el ministro para las Relaciones con las Comunidades Europeas se mostró optimista respecto a la integración española.

Las principales conclusi su intervención fueron:

—La crisis que está atra do la Comunidad Económi ropea es el reflejo de la sit Económica Internacional, crisis son paralelas.

—Este factor y la situa estancamiento económico paña, definen la actual si de las negociaciones para gración española en la CEE

—El conjunto de accione que España salga de la c similar al que se tiene que tar para adecuar nuestras turas a las comunitarias

—La situación de la CEE procesos políticos de var los paises comunitarios van ducir un aplazamiento, no significativo. en el proc adhesión española.

—El retraso temporal de gociaciones sobre el tema la no supone el freno de de negociación, que seguir ritmo.

—Es importante la neces de periodos transitorios. E so español se figura un transitorio cercano a los años y otros periodos tran complementarios para sectores o productos que ran más tiempo para su ción.

—Los procesos de recon industrial se tienen que a la actual situación de escasos, por lo que habrá cionar el empleo de estos

PLENO DEL CONGRESO

NUEVA DERROTA DEL GOBIERNO

SE APROBO UNA PROPOSICION DE L A LA QUE SE OPONIA UCD

Madrid, 8. (Efe). — Por 138 votos contra 137, el Congreso aprobó la toma de consideración de una proposición de ley relativa a retribuciones complementarias de funcionarios de la Administración Local, presentada por Coalición Democrática.

Previamente al debate de esta proposición de ley, el secretario primero de la Cámara, dio lectura a una comunicación del Gobierno en la que se expresaba el criterio negativo del mismo a la tramitación de esta ley por suponer un aumento del gasto. El representante de UCD, en su intervención, reiteró esta posición.

El Pleno, que comenzó con el reenvío de la elección de vocales del Consejo de Administración de RTVE a un Pleno posterior, mantuvo en el orden del día el estudio del dictamen de la Comisión de Justicia sobre las causas de separación matrimonial (proyecto conocido como el de divorcio).

LEY DE DIVORCIO

Una primera enmienda socialista a este proyecto de ley fue rechazada por la Cámara. Esta enmienda pedía la intercalación entre el artículo primero y segundo del dictamen de un párrafo precisando que el mutuo acuerdo, entre otras, podría ser causa de separación matrimonial. Este párrafo produjo un empate de votos, por lo que el Congreso procedió a una segunda votación que dio como resultado el rechazo de esta enmienda.

PLAN ENERGETICO

A continuación, la Cámara inició el estudio del dictamen de la Comisión de Industria y Energía relativa al proyecto de ley sobre conservación de la energía en la industria, que fue aprobado.

El ministro de Industria y Energía, Ignacio Bayón, intervino para explicar la política de su Departamento en relación con la aplicación del plan energético nacional y presentar el objeto y ámbito de aplicación del proyecto de ley de conservación de energía en la industria.

Dijo el ministro que la superación de la crisis energética es un problema de todo el Estado, de la sociedad en su co y que quería hacer una a cada ciudadano en esp un esfuerzo solidario en el po del ahorro energético.

Manifestó también que ta ley se quiere promover lización de energías alter del petróleo, la introduc nuevos hallazgos en este y una más racional uti de las energías disponibles

Ignacio Bayón finalizó do que con la aplicación ta ley puede lograrse un de 6 millones de toneladas tróleo anuales, lo que re un 3 por 100 del consu cional.

El proyecto de ley de vación de energía en la in tal como ha quedado ap establece las normas y pr basicos que regulan la co de beneficios para la me aprovechamiento energético procesos productivos, la ción de fuentes energéti ternativas, la investigación lógica en materia energ reducción de la dependen terior y la autogeneración como la regulación de las ciones entre los autogene y las compañías eléctricas nistradoras.

En el debate al articul esta ley fueron recha votación las enmiendas de por socialistas y comunis lo fue aceptada una enmi Grupo de Socialistas de ña, al artículo segundo de que establece quiénes pod gerse al régimen de in que la ley prevé y en cunstancias.

Asimismo, el Pleno del so sometió a votación miendas presentadas por nado al proyecto de ley gulación del régimen ec de la explotación del ac Tajo-Segura.

Fueron aprobadas las das relativas al Art. 1, tarifa de conducción de Art. 6, sobre las fuentes nanciación; al Art. 7, s gastos de funcionamiento, tículo 8, sobre los volúme agua, al Art. 13, sobre los bles retrasos en la re y también los relativos a disposiciones adicionales.

AUTONOMIA DE CASTILLA-LEON

PRESENTADOS LOS ACUERDOS DE LOS AYUNTAMIENTOS DE LA REGION

EL PROYECTO DE ESTATUTO ESTARA EN LAS CORTES ANTES DE FIN DE AÑO

Madrid, 8. (Efe). — El presidente del Consejo General de Castilla-León, señor García Verdugo, ha hecho entrega ayer al ministro de Administración Territorial, Martín Villa, de los acuerdos adoptados por los Ayuntamientos de esta región para solicitar la autonomía de la misma por la vía del artículo 143 de la Constitución.

El señor García Verdugo ha estado acompañado por todos los consejeros del ente preautonómico castellano-leonés, a excepción de los pertenecientes al partido socialista, que no han acudido en protesta por el retraso que sufre el proceso autonómico de la región.

Este proceso se inició el 26 de noviembre de 1979 en PALENCIA y finalizó el 26 de abril de este año en Valladolid. Unos 1.800 municipios, el 90 por 100 de la población, se han mostrado partidarios de iniciar la vía por el artículo 143 de la Constitución.

A la salida de la reunión, el señor García Verdugo manifestó a los informadores que el techo autonómico solicitado por su región será igual que el de las restantes, ya que las declaraciones del presidente del Gobierno son claras al respecto: homogeneizar todos los procesos autonómicos con lo establecido en la Constitución.

Respecto a la lentitud en la elaboración del proceso, el señor García Verdugo afirmó que había obedecido a varias causas, entre las que se encontraban no aceptar transferencias hasta que éstas no sean verdaderamente eficaces para la población, lo que lleva consigo las transferencias de medios y funcionarios; dificultades para definir el ámbito de la comunidad autónoma; haber entregado al ministro no solamente las actas de los Ayuntamientos, sino un estudio pormenorizado del sentido de la solicitud de autonomía, y otra serie de hechos de los que no se puede culpar a nadie.

Sobre la situación de Segovia, que se ha desvinculado de Castilla-León, el presidente del Consejo General afirmó que en estos momentos se están abriendo cauces para propiciar un acercamiento de las posturas mantenidas por las dos partes y que no creía que Segovia se pueda mantener mucho tiempo alejada de Castilla-León. No obstante, agregó, nosotros respetamos la decisión adoptada por los órganos competentes de esta provincia, aunque intentaremos que se reduzcan las distancias.

De la situación de Cantabria, el señor García Verdugo dijo que el proyecto de Estatuto ya está en trámite en las Cortes y que se habían presentado enmiendas para que quede abierta una puerta al acercamiento entre ambas comunidades.

Se refirió después a que el señor Martín Villa les había prometido todo su apoyo, y el de su departamento, para acelerar el proceso autonómico y que antes de fin de año estará elaborado y presentado en las Cortes el Proyecto de Estatuto de Autonomía de Castilla-León.

Por último, señaló que las entrevistas que está manteniendo el presidente del Gobierno con otras fuerzas políticas sobre el tema autonómico, le parecían un intento de encontrar soluciones a este problema, tan importante para la constitución del Estado.

EL CONSEJO DE CASTILLA-LEON, ENTREGA EN EL CONGRESO ACUERDOS EN FAVOR DE LA AUTONOMIA

Madrid, 8. (Efe). — El presidente del Consejo General de Castilla y León, Juan Manuel García Verdugo, entregó esta mañana al presidente del Congreso de los Diputados, los acuerdos de los Ayuntamientos en relación con la iniciación del proceso autonómico.

Estos acuerdos fueron entregados ayer al ministro de Administración Territorial, Rodolfo Martín Villa, y por los mismos los Municipios y Diputaciones de la región se adhieren al proceso autonómico por la vía del Art. 143 de la Constitución.

M.C.D.2022

TRAS LOS EXITOS DE LA AVIACION IRAQUI

IRAN anuncia un gran CONTRAATAQUE FINAL

ESTADOS UNIDOS advierte que defenderá sus intereses en el GOLFO PERSICO

Beirut, 8. (Efe). — El presidente iraní, Abdolhassan Bani Sadr, manifestó anoche por Radio Teherán, que las fuerzas bajo su mando están preparando una contraofensiva final contra Irak.

Refiriéndose al enemigo, Bani Sadr dijo que su punto más vulnerable es la falta de moral de sus soldados, que «no saben por que luchan», mientras que los iraníes «saben que luchan por su patria, por Dios y por el Islam».

Debido a este importante factor, añadió el presidente de la nación y comandante en jefe de las Fuerzas Armadas, «mientras nosotros cobramos fuerza, el enemigo la pierde».

Por otra parte, el general Valiolla Fallahi, jefe del Alto Estado Mayor de las Fuerzas Armadas, manifestó en la misma transmisión que los aviones persas dominan el cielo y que pronto Irán recobrará la supremacía en el campo de batalla que, admitió, no tenía hace tan sólo dos días.

«Con este fin —dijo el general— nuestras fuerzas terrestres preparan un contrataque».

ALTERNATIVAS DE LOS COMBATES

Tanto Bani Sadr como Fallahi aseguraron que sus hombres controlan el puerto iraní de Jorramshar. El presidente precisó que 26 carros de combate iraquíes han sido destruidos en las inmediaciones de la ciudad.

Sin embargo, informes procedentes de Bagdad señalan que las fuerzas iraquíes siguen controlando la zona del puerto, aunque debido a la tenaz resistencia que ofrecen los iraníes en el centro, la artillería pesada y cazabombarderos concentran su fuego ahora sobre el centro petrolífero iraní de Abadán, a pocos kilómetros al sur de Jorramshar.

La agencia iraní «Pars» anunció hoy que dos aviones enemigos fueron derribados ayer sobre Abadán mientras realizaban intensos bombardeos. El 50 por 100 de la enorme refinería de Abadán fue destruida en anteriores ataques iraquíes.

Las Fuerzas Aéreas persas, por su parte, volvieron a castigar ayer las instalaciones petrolíferas del norte de Irak, en Kirkuk.

Informes de última hora procedentes de la capital iraní indican que aviones enemigos bombardearon esta mañana la ciudad de Shushtar y los alrededores de la base aérea de Dezful, en se desarrollan la mayoría de la la provincia de Juzistan, donde acción bélica entre Irak e Irán.

EE. UU. DEFENDERA SUS «INTERESES VITALES» EN EL GOLFO

Washington, 8. (Efe).—Los Estados Unidos están preparados para defender sus «intereses vitales» en el área del Golfo Pérsico afirmó ayer el subsecretario de Estado, Warren Christopher.

En la declaración hecha por el Departamesto de Estado referente a la guerra que libran Irán e Iraq, Christopher advirtió que las hostilidades no deben interferir los suministros de petróleo del Oriente Medio.

«La neutralidad en el conflicto no significa indiferencia norteamericana. Defenderemos suestros intereses», dijo.

Christopher definió el comportamiento soviético en el conflicto como cauto y destacó que habían participado en los esfuerzos de paz de las Naciones Unidas.

«Para evitar que el conflicto se extienda por caminos que puedan amenazar la seguridad en la región, responderemos también a las peticiones de asistencia de países amigos no beligerantes en el área que se sientan amenazados por el conflicto», aseguró el subsecretario de Estado norteamericano.

EL SALVADOR

Desalojada la sede de la OEA y liberados los SIETE REHENES

Otros 80 muertos en los 2 últimos días

San Salvador, 8. (Efe). — Tras 20 días de cautiverio, 7 rehenes en las oficinas de la «Organización de Estados Americanos» (OEA), en San Salvador recuperaron el martes su libertad al ser desalojadas las instalaciones por militantes del izquierdista «Frente Democrático Revolucionario» (FDR).

No trascendieron de inmediato los resultados de las negociaciones entre el FDR y el enviado especial de la OEA, a El Salvador, Alberto Salem.

Fuentes del FDR se limitaron a confirmar a Efe la noticia del desalojo y la libertad de los 7 rehenes, agregando que en las próximas horas darían a conocer las concesiones otorgadas por el Gobierno para el cese de la ocupación.

El «Frente» demandaba al Gobierno la libertad de unos 60 reos políticos y explicaciones acerca del paradero de unos 500 detenidos por anteriores regímenes salvadoreños y por las actuales autoridades.

Otras demandas del FDR se referían a la supresión del Estado de sitio y de excepción en El Salvador, el respeto a los derechos humanos, el cese a la represión y el respeto a la Organización Sindical.

El Gobierno no confirmó en ningún momento haber tomado parte en las negociaciones a través del mediador de la OEA. El FDR, por su parte, dijo en anteriores oportunidades que se había aceptado la llegada de la «Comisión Interamericana de Derechos Humanos» (CIDH) por parte del Gobierno y la libertad de algunos detenidos.

Junto con el desalojo de la OEA, también se informó por parte del FDR sobre la desocupación de la catedral metropolitana y de otra iglesia que desde el 17 de septiembre habían sido tomadas por militantes del grupo izquierdista.

En tanto se confirmaba el desalojo, circulaban por parte de grupos de izquierda noticias acerca de la captura de dos sacerdotes diocesanos la noche del lunes en la capital salvadoreña.

El cura Manuel Reyes y otro sacerdote aún no identificado fueron capturados durante el allanamiento por agentes de Seguridad de la casa conventual de la Colonia Zacamil, periferia norte de San Salvador.

Por su parte, la «Comisión de Derechos Humanos de El Salvador» (CDHES), confirmó en la capital salvadoreña anoche el asesinato de uno de sus integrantes, María Magdalena Henríquez.

La asesinada, estudiante universitaria y madre de un niño de 7 años, había sido secuestrada el viernes en la noche por unos 10 desconocidos, que un portavoz de la Comisión calificó de «agentes de Seguridad vestidos de civil».

El cadáver de Henríquez había sido sepultado el sábado en un área rural aledaña a la costa pacífica salvadoreña.

Fuentes de la «CDHES», dijeron que el cadáver presentaba impactos de bala en la espalda y la cabeza y que, según los forenses, el asesinato ocurrió pocas horas después del secuestro.

Mientras tanto, las autoridades confirmaron aquí la muerte de 5 miembros de una familia y 2 de sus amistades la noche del lunes en cercanías de Chalatenango, unos 70 kms. al norte de San Salvador.

Al menos 16 personas han sido víctimas de hechos de violencia política en El Salvador durante las últimas 24 horas, elevándose a unas 80 la cifra de víctimas registradas entre el lunes y el martes.

A cuatro semanas de la elección

Violencia verbal en la campaña presidencialista de ESTADOS UNIDOS

Duros ataques personales entre CARTER y REAGAN

Wáshington, 8. (Efe). — A las duras acusaciones de Carter, que le ha llamado machista, racista y belicoso, entre otros adjetivos, Reagan ha contestado que se siente menos insultado el mismo que lo que se debe sentir el país.

«Pienso que debe pedir perdón al país», dijo Reagan en una entrevista televisada en la que declaró que el presidente está llegando «a un punto de histeria difícil de entender».

El tono de la campaña, cuando sólo quedan cuatro semanas para la elección presidencial está adquiriendo matices desconocidos y los ataques personales de los candidatos junto con las predicciones tremendistas en caso de derrota propia se suceden ya a diario.

El tono moderado, paternalista y moralizante del Carter de hace cuatro años, ha sufrido un giro brusco que ha dado pie a Reagan para dar la imagen de comprensión e incluso de moderación en sus respuestas al presidente.

El republicano ha dicho que Carter es un hombre con prejuicios y ha explicado que no es que piense que sea un fanático, sino que «puede ser que tenga prejuicios contra mí porque quiero ser presidente».

Esta elección, había dicho Carter, determinará «si Estados Unidos permanecerá unido o no, o, si yo pierdo la Presidencia, si Estados Unidos podría ser separado, negros contra blancos, judíos contra cristianos, norte contra sur, zonas rurales contra urbanas».

Y los estrategas de la Casa Blanca ya han dicho que el tono continuará igual porque el electorado aún no ha visto al real Ronald Reagan en esta contienda electoral.

Esta táctica de Carter, creen los analistas políticos, indica la preocupación de sus hombres por los resultados de las últimas encuestas que le dan como perdedor.

Jody Powell, secretario de Prensa de Carter, dijo que seguirían en el mismo camino «bien documentado», para mostrar al electorado lo que Reagan sería como presidente.

«Si eres partidario del poderío militar y eres reaccionario en espíritu», dijo Carter refiriéndose a Reagan, «y muestras el machismo de Estados Unidos, es un excelente camino para llevar a nuestro país a la guerra».

El candidato republicano contestó tranquilo, «no tengo miedo de mis declaraciones como Carter de las suyas».

Algo más rotundo se mostró el candidato republicano a la Vicepresidencia, George Bush, que definió la retórica de Carter como desesperada.

«Esta retórica (de Carter) es la peor de todas e incita al odio y a la división entre los norteamericanos», dijo Bush, es la retórica de un «candidato que trata desesperadamente de huir de las consecuencias de sus errores».

El independiente Anderson, quiza para hacerse notar en esta discordia ya que no consigue subir en las encuestas de opinión, dijo que las declaraciones de Carter eran «patentemente ridículas», propias de un hombre que teme que está perdiendo las elecciones.

Anderson dijo no creer en las encuestas y recordó que sólo unos días antes de las primarias republicanas en Massachusetts, el Estado donde hizo la declaración, las encuestas le daban un trece por ciento y «terminé con un 31 por 100».

Se mostró ante los periodistas «profunda y ampliamente descontento», con Carter y con Reagan, y predijo que su fuerza surgiría a pesar del bajo porcentaje que tiene; «acabo de comenzar la lucha», declaró.

Continúa la huelga de actores en HOLLYWOOD

Hollywood, 8. (Efe).—Ls actores de cine y televisión, que concluyeron recientemente una huelga iniciada el 21 de julio, siguen hoy en paro por solidaridad con los músicos, que continúan oficialmente en huelga.

Los actores pertenecientes al sindicato «Aftra» votaron ayer, en esta ciudad y en San Francisco, la reincorporación al trabajo, aceptando las condiciones de un acuerdo entre sus representantes y las productoras.

El sindicato realizará votaciones en otras ciudades, como Chicago y Nueva York, en donde también tiene muchos afiliados.

Otro sindicato de actores, el «SAG», que es mayoritario, realiza las votaciones por correo.

Pese a que en las votaciones de «Aftra» han ganado, por escaso margen en California, los partidarios de la vuelta al trabajo, los actores no lo han hecho por solidaridad con los músicos de cine y televisión.

Por otra parte, centenares de afiliados a «Aftra» han presentado hoy una protesta al sindicato por no haber sido convocados —alegan— para la votación, en la que solamente participaron unos quinientos afiliados.

Uno de los líderes de la huelga, Ed Ashner, protagonista de la serie «Lou Grant», ha declarado hoy que aprobaba la vuelta al trabajo, pero después de que los músicos acepten también volver a él

Dos de las series de televisión más aceptadas por el país, «Lou Grant» y «Mash», siguen sin filmarse por esta postura de los actores.

VENTA DE PISOS Y LOCALES

MODICA ENTRADA Y DESDE 15.500 PESETAS MES

Viviendas de Protección Oficial. Expediente 34-10009-80

Emplazamiento: Polígono "Pan y Guindas", Parcela 4-V-A.

3 y 4 dormitorios.

Póliza de Seguros Cía. Crédito y Caución núm. 66059.

Información y venta: PIRON, S. A. CONSTRUCTORA

C/ Balmes, s/n. Tfno. 723347. PALENCIA

M.C.D.2022

FUTBOLERIAS

OREJUELA I, DE NUEVO CEDIDO AL SABADELL

Sabadell (Barcelona), 8. (Efe). —Las directivas del Español y el Sabadell han llegado a un acuerdo para la cesión del jugador blanquiazul Jesús Orejuela al club arlequinado hasta el final de la presente temporada.

El jugador Orejuela I ya estuvo cedido al Sabadell la temporada anterior en que se erigió el máximo realizador de la plantilla.

Jesús Orejuela jugará junto a dos jugadores más del Español cedidos esta temporada al Sabadell: su hermano Orejuela II y Mauri.

Ante la escasez goleadora del equipo arlequinado se presume que Orejuela I debutará con su nuevo equipo el domingo que viene, en Linares (Jaén).

SE ADELANTA AL 18, SABADO, EL VALENCIA - REAL MADRID

Madrid, 8. (Efe). — El Valencia ha solicitado al R. Madrid que acceda a adelantar en una fecha el partido entre los equipos de ambos clubs, previsto para el próximo día 19 en el estadio valencianista "Luis Casanova", y que se juegue el sábado, día 18, a las 10'30 de la noche.

El R. Madrid ha accedido a la petición valencianista.

El motivo de esta solicitud es que el día 22, miércoles, jugarán ambos clubs partidos de las copas de Europa.

TORQUEMADA

LAS FIESTAS Y LOS DEPORTES

PRIMER "PINCHAZO" DEL C. F. TORQUEMADA FRENTE AL BALTANAS 0-1

Sabemos que las fiestas son una ocasión propicia de fomentar el deporte. Torquemada no podemos decir que haya tenido «historia» en este sentido, aunque en la actualidad parece tomar conciencia de ello y especialmente en lo que se refiere al atletismo. En anteriores ocasiones hemos informado del éxito del equipo local la pasada temporada y que en la actual parece dispuesto a repetir la hazaña. Pero lo que nos trae a estas páginas se centra en los deportes «en fiestas» de los cuales destacamos el II Gran Cross de San Mateo. Participaron en el mismo aproximadamente 60 atletas, algunos de gran valía en todas las categorías; los trofeos eran importantes y abundantes, quedando las clasificaciones como sigue: (Sólo 1.º y 2.º clasificados). Veteranos: Máximo Pulgar y A. Valdespina; Senior: Cándido y Javier Alario; Junior: Francisco Villameriel y Lacarra; Juvenil: J. C. Herreros y Mariano Pérez; Cadete: L. Prieto y J. Esteban; J. Jato y F. Martín; Alevín: M. Pulgar y Alfredo Pulgar; Benjamín: J. Bayón y J. E. Pérez.

En categorías femeninas, fueron: Infantil: B. Robles y I. Asensio; Cadete: M. Sousa y T. V Infantil: B. Martínez y M. J. I toya; Alevín: R. Pérez y C. chilla; Benjamín: A. B. Pulg L. Redondo.

Se desarrolló en los contor de la ermita de Valdesalce numerosísimo público no co ró, en absoluto, en el com desarrollo de la prueba, a lo hay que añadir ciertos fallo ganizativos que deslucieron competición. De humanos fallar y de caballeros rectifi así que ¡¡adelante!!

La entrega de trofeos com cargo del delegado de C. S Deportes, don Gerardo Cisc diputado provincial; alcalde Francisco García y concejal deportes y festejos a los que decemos su presencia y co ración, rogándoles no se olv de que los pueblos precisan tantemente de su colaboración todos los órdenes, si de ve desean fomentar el deporte que nuestros pueblos puedan una gran «cantera».

En cuanto al fútbol se c en el encuentro entre el C Venta de Baños (juvenil) Torquemada, que, en esta oca tuvo la fortuna de su parte una victoria por 5-0, aunque le damos mucha importa porque el V. de Baños vi ser un colaborador más de tra fiesta, lo que agradecemos verdad a su directiva y a nue paisano y presidente del «grande», don Angel de la V al igual que hacemos con el equipo y colaboradores.

Para nosotros fueron nuevos deportes de pelota a mano y bito pero igualmente se pudo que hay auténticas «figuras» hay que promocionar debida te. En pelota a mano vénci A. Valdespina y J. Llorente, pala, A. Sánchez y F. Carazo compitieron respectivamente cuatro parejas más. Sin duda nemos poca tradición en ello que hizo que la expectación y ticipación fueran «flojas», obstante, confiamos que tanto tos como otros muchos de tes se nos vayan haciendo miliares» y en ello tienen baza importante nuestro Ayu miento y demás entidades de tivas a nivel local y provin instalaciones tenemos y bue pero no nos hemos de quedar hay que trabajar duro y se esperamos de todos, aunque ticularmente de los directa te responsables.

R. Mi

EL ENCUENTRO TORQUEMADA - BALTA

Un breve comentario al m pues como no somos especiali —ni mucho menos—, en el t nos hemos de limitar a esas ples observaciones, sin detalle lo que hemos considerado tacable en este encuentro.

Una tarde maravillosa, en c to al clima se refiere, que zo acudir a la mayor parte aficionados y simpatizantes ambos clubs. Se estrenó ces casetas, mástiles, marcador unas cuantas «cosillas» más; gracias en buena parte, a las tiones y trabajos de la nueva rectiva de la que es presi don José María Carazo y que ta la fecha han sabido dar nuevo «aire». Que no se q ahí, pues lo importante son resultados de los encuentro en esta ocasión no ha sido nuestro agrado a pesar de hemos visto a un Torque luchador con una delantera sacertada en sus remates y nomenales «despistes» en la tensa que dieron lugar, co final del encuentro, al gol d derrota a pesar del dominio tante que hubo ante un e náz veterano y correoso que rias a su fenomenal defensa po llevarse esos positivos s interesantes; esto lo consi mos natural, pues tienen un pitán de equipo que se m todos los honores, nos refe al veterano Cancho, un D tano en nuestra categoría, s pre a punto y «en su p

(Continúa en la pág. sig

Lo que tiene todo un coche.

Capacidad

Hay que tener cuatrocientos decímetros cúbicos de maletero independiente para poder hablar de capacidad. Así es el Renault 7 GTL: todo el equipaje de su familia sin problemas de espacio. Se acabó el llevar bultos en el lugar reservado para los pasajeros.

Además estos cuatrocientos decímetros cúbicos están totalmente libres, sin obstáculos. Para ello la rueda de recambio se ha ubicado en la parte superior del motor.

Capacidad: este es un buen motivo para tener un Renault 7 GTL.

Confort

Entre al confort de Renault 7 GTL.

Sus cuatro puertas permiten un fácil acceso al interior del vehículo. Sus asientos anatómicos y envolventes han sido diseñado para eliminar la fatiga en los viajes largos. Son reclinables y tapizados en tela lavable y transpirable. La distancia entre los asientos delanteros y traseros es más que suficiente.

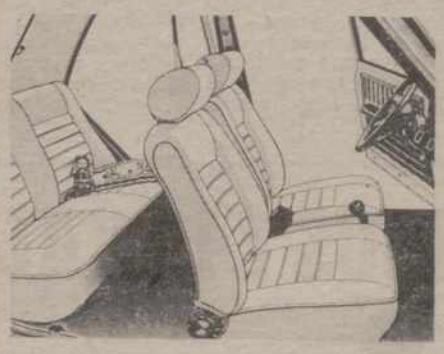

Además, ahora el Renault 7 GTL presenta algunas novedades propias de un coche de su categoría: limpiaparabrisas eléctrico, encendedor, luz testigo de freno de mano, soporte para radio y nuevos paneles en las puertas con bolsos.

Potencia

El Renault 7 GTL ha sido dotado ahora de un motor Renault de 1.108 centímetros cúbicos. Agil, potente y más silencioso para que Vd. sienta la fuerza y seguridad que le ofrece el Renault 7 GTL. Las mejoras en el encendido y un desarrollo más largo del nuevo motor, reducen considerablemente el consumo,

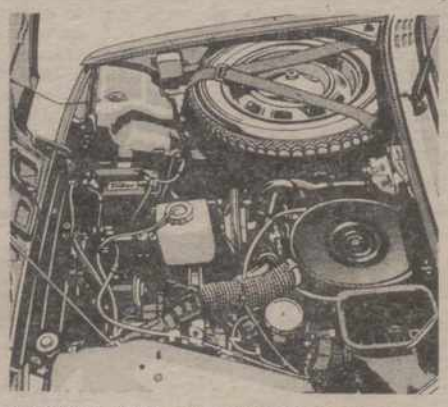

5,3 litros a 90 Km/H. (Según normas europeas A-70).

Como debe ser.

Así es todo un coche. En cabeza un motor potente y silencioso, por dentro amplio y confortable y atrás una gran capacidad de carga.

RENAULT 7 GTL
Todo un coche.

M.C.D.2022

RONDA PASADA

AMARRE DEL CASTELLON, FUERA, Y FRENAZO DEL RAYO, EN CASA

EL PALENCIA, UNO DE LOS CINCO QUE GANARON EN SU FEUDO, HACIA ARRIBA

La quinta jornada trajo para Palencia una grata satisfacción: la de su segunda victoria en casa —muy sudada y emocionante, pero cumplida— sobre el segundo visitante: el Cádiz. La presencia del que, hasta entonces, figuraba como sublider, con tres positivos y sin ninguna derrota, levantó las lógicas prevenciones, que, realmente, no se confirmaron más que a rachas, en la Balastera, por cuanto el Palencia llevó bien la iniciativa y hasta la ventaja, con más alegría en el juego y decisión en el área, que su reservón y correoso rival.

Volvió a ser la ronda neutra, en cuanto a los resultados; ya que hubo cinco equipos caseros que se apuntaron todo, contra otros cinco que cedieron parte; pues, de las cinco variantes producidas, todas fueron empates.

Extraño, sobre todos, un resultado: El del empate en casa del Rayo Vallecano frente al Santander. No parecían los montañeses muy capaces de frenar al líder en su feudo; pero lo hicieron con estas tablas que hacen a los cántabros (todavía sin ninguna victoria en su haber), fijar entre los tres equipos de segunda con más empates: 4.

De los otros cuatro empates producidos, buen reflejo de la atención y vigilancia con que hoy se juega en todos los campos, hubo uno de elevado tanteo: el Ceuta-At. Madrileño, con un 3-3, que revela la gran pugna. Empezaron dando los ceutíes; se adelantaron los madrileños, tras haberconseguido el empate; volvieron los locales a ir por delante, para que los rojiblancos, cuando pasaba un minuto del tiempo reglamentario, consiguiesen la igualada definitiva.

Otras tablas con marcador movido, las protagonizaron Baracaldo y Alavés. Los de la ría llegaron a sumar 2-0; pero no supieron evitar la reacción alavesa, que igualó en el primer tiempo, transcurriendo el segundo ya sin goles.

Nuevamente, los granadinos, cedieron otro punto en casa a sus paisanos regionales del Málaga El colista, que defendió muy bien su parcela, no dejó que los muchachos de Paco Gento encontrasen hueco, pese a intentarlo a través de un dominio infructuoso. Es por esto el Granada otro de los equipos más empatadores (4).

El cuarto empate, entre Sabadell y Castellón, a uno, resultó laborioso. Tras adelantarse los catalanes, en el primer tiempo, que jugaron muy bien, se vieron igualados por los de La Plana, en una segunda parte, en la que llevaron la batuta. Con este resultado, continúa el Sabadell sin saber las mieles de una victoria (con él, andan el Granada, Santander, Huelva y Málaga, sin partidos ganados) y colocándose, con cuatro partidos, entre los tres equipos más igualadores.

En cambio, el Castellón, por ese punto y el traspiés del Rayo, se permitió seguir de líder de Segunda otra semana, siendo el único equipo que, hasta ahora, ha mantenido la cabeza dos semanas seguidas, en la que sigue igualado con los vallecanos.

De las victorias locales, cabe senalar, por dos razones, la del Burgos sobre el Huelva. Primero, por su amplitud: 3 0, la más amplia obtenida el domingo en el grupo; segundo, porque era la primera que lograban los burgaleses. Quizá sea vaticinio de una recuperación que, hasta la fecha, no se daba.

Otros dos tanteos a favor claros, los consiguieron el Getafe sobre el Levante y el Elche sobre el Linares. Ambos, por 2-0. Los getafeños contabilizaban así, como el Burgos, su primera victoria en esta Liga. En cuanto al Elche sumaba su tercera victoria, metiéndose en el grupo de cabeza de cinco, que suman igualmente este logro.

El otro triunfo local lo consiguió el Castilla, muy escurridamente también, como el Palencia y por el mismo tanteo de 2-1, sobre el Oviedo, que salió respondón, pero que no pudo evitar la derrota en el último minuto de partido.

El movimiento del marcador ya fue más vivo en esta quinta jornada. Se lograron 25 tantos, con el tanteo global más subido (3-3), en Ceuta; y la diferencia a favor más fuerte (3-0), en Burgos. Pero hubo, siete equipos que no mojaron: Granada, Málaga, Levante, Linares, Huelva, Rayo Vallecano y Santander.

La palma de equipo menos goleador se la lleva, una semana más, el Málaga, cuyos delanteros todavía no se han estrenado, siendo el único equipo de segunda con cero goles a favor. En el extremo opuesto de más realizadores, figuran el Ceuta, bien apuntalado por los tres tantos del domingo y el Elche, ambos con 9.

La contrapartida de mayor tanteo en contra, se la apunta el Atletico Madrileño, tras ese abultado encaje de 3 tantos en Ceuta. Le hacen sumar 11 goles, que le ponen, desde la ronda tercera, que ya tomó plaza como equipo más batido como el conjunto coladera del grupo.

No dio variaciones la jornada pasada por cabeza si cola, donde siguen, respectivamente, el Castellon, que aumenta su cuenta de positivos, con una renta ya sustanciosa de 4, y el Málaga, que, a costa del Granada, disminuye la suya negativa, situada ahora en menos 1.

Por el medio, se han producido reajustes, con un salto adelante del Palencia de 4 puestos, que, aunque algún cronista deportivo de otra provincia, indica no se merece (como, tampoco, el puesto adelantado del Cádiz), digamos que, por aquello de que el movimiento se demuestra andando, vamos viendo que sí. Pero habrá que esperar acontecimentos y el domingo, en Oviedo, tenemos los próximos y, quizá, relevantes.—F. BUISAN.

EL CLUB OKINAWA, DE PALENCIA, CAMPEON REGIONAL DE KARATE

El pasado domingo, día 4, se celebró en Salamanca el campeonato regional inter - clubs de Kárate, en el que participaron los clubes Shotokan y Expartaco, de Valladolid; Fujisan y Okinawa, de Palencia; Osaka, de Salamanca; Graueros, de Béjar; K. Club, de Zamora.

El resultado final fué: Primer clasificado y campeón regional: Club Okinawa, de Palencia; segundo, Kárate Club, de Zamora; tercero, Osaka, de Salamanca. Los componentes del club palentino campeón, eran: Javier Lozano, Manolo Moya, Pablo González, Luis Miguel Lobejón y Moisés José Salomón, que obtuvieron medalla de oro.

Un triunfo más de los karatecas palentinos, que lograron el primer puesto regional entre siete participantes en las pruebas. Un triunfo que estos deportistas quieren brindar a toda la afición palentina.

EL DOMINGO, DIA DE LA AMISTAD MONTAÑERA, EN PEÑALABRA

Organizado por el Grupo de Montaña «Los Aguilas», el 12 de octubre, domingo próximo, se celebrará el Día de la Amistad Montañera en Peñalabra. A los actos asistirán representantes de varios clubs de Montaña.

La programación del día, es la siguiente: A la una de la tarde, Misa de Campaña, en Peñalabra; a las tres de la tarde, comida de hermandad; a las cinco de la tarde, en la Venta Pepín, acto literario dedicado a exaltar la Montaña.

Al final, se celebrará la carrera de las Velas, con premio para los tres primeros clasificados.

LA PROXIMA QUINIELA

NUESTRO PRONOSTICO

1. Hércules - R. Sociedad 1
2. Barcelona - L. Palmas 1
3. Salamanca - Osasuna 1
4. Zaragoza - Valencia .. 1-X-2
5. R. Madrid - Gijón ... 1
6. Valladolid - Español 1-X
7. Almería - Murcia 1
8. At. Bilbao - Sevilla ... 1-X
9. Alavés - Rayo V. ... 1
10. Cádiz - Granada 1
11. Levante - Castilla ... 1
12. Linares - Sabadell ... 1
13. Huelva - Elche 1-X-2
14. Santander - Burgos ... 1-X-2

POR EL CSD

RETENCIONES ECONOMICAS A VEINTICUATRO FEDERACIONES

Madrid. (Efe). — El Consejo Superior de Deportes, ha retenido cerca de 400 millones de pesetas, correspondientes a las subvenciones del tercer trimestre del presente año, a 24 Federaciones Españolas, por no haber justificado los libramientos de fondos del segundo trimestre.

Esta medida, enmarcada dentro de la transparencia informativa anunciada por el Consejo Superior de Deportes, afecta a las siguientes Federaciones:

Ajedrez, Baloncesto, Colombófila, Fútbol, Gimnasia, Minusválidos, Natación, Polo, Tiro con Arco, Surf, Judo, Actividades Subacuáticas, Beisbol, Esgrima, Hockey, Lucha, Montañismo, Pelota, Pesca, Remo, Rugby, Salvamento y Socorrismo, Tenis de Mesa y Vela.

Reconocimiento a nuestro Colegio Provincial

Cuatro árbitros palentinos de fútbol, en Tercera División

Otros cuatro, en Regional Preferente

Los árbitros de fútbol palentinos han visto reconocida su excelente labor en temporadas anteriores con diversos ascensos. Si tenemos en cuenta que la mayoría de los ascendidos son aún muy jóvenes, podemos asegurar a nuestros colegiados un gran futuro en el arbitraje nacional.

En esta temporada, el Colegio Palentino cuenta con 4 miembros en categoría nacional, Tercera División. Son los señores Fernández Macho, militante ya en esta categoría, y los recientemente ascendidos Borge, Carabantes y Holgado, que logran así una meta importante dentro de su línea ascendente.

En Regional Preferente, hay igualmente 4 colegiados palentinos. Los señores Gómez Valencia, ya veterano, y los ascendidos esta temporada, señores De Arriba, Estrada y Recio, también muy jóvenes y con un brillante porvenir en el arbitraje.

La edad media de los árbitros de fútbol palentinos, pertenecientes y afiliados al Colegio Provincial, va de los 17 a los 25 años. Una edad excelente para mantener la ilusión en sus actuaciones y para esperar de ellos una marcha ascendente, en el reconocimiento que a nivel nacional ha adquirido el Colegio de Palencia.

Próximamente dará comienzo el cursillo anual que convoca el Colegio Palentino, para dar entrada a nuevos aficionados en las actividades arbitrales. La información y detalles sobre el cursillo podrán lograrla los interesados en el domicilio social del Colegio, calle Queipo de Llano, 2, entreplanta. Teléfono: 745987.

MUEBLES
TARRAGONA

C/ MODESTO LAFUENTE, núm. 18

Buscamos local para tienda de muebles.
También cogemos traspasos

GUARDO

SE INICIO EL PRIMER TORNEO DE FUTBOL AFICIONADO

INTERVIENEN ONCE EQUIPOS

El pasado sábado se inició en Guardo el primer torneo de fútbol aficionado, organizado por Relojería Pa-Si. Intervienen en este campeonato nada menos que once equipos, que han tenido que inscribirse con un mínimo de 15 jugadores mayores de 20 años. Esto nos dice que en esta competición intervienen cerca de doscientos jugadores totalmente aficionados, algunos, por no decir la mayoría, ya son veteranos con bastantes años encima, pero que les gusta practicar un deporte.

Los once equipos se han distribuido en dos grupos de seis equipos uno y de cinco otro, descansando cada jornada un equipo. Los partidos se han jugado en el campo del Alto Villalba y de "La Serna" de Velilla del Río Carrión, ya que la "Estación" ya ha dejado de ser campo de fútbol y la empresa privada, propietaria del mismo, ha comenzado a usarlo.

Los resultados de esta primera jornada han sido.

GRUPO A

Dacha, 0; Independiente, 0.
C. D. Leonés, 5; S.A.A.B., 0.
Piter-Dan, 2; Diablos Amarillos, 2.

GRUPO B

JAY-H, 1; Tumaria, 1.
La Chuleta, 1; Sta. Bárbara, 0.
Descansó: Aceitunas.

Encabezan la clasificación el C. D. Leonés y La Chuleta.

De los once equipos participantes nueve son de Guardo, otro de Velilla y uno de la provincia de León.

Los trofeos de Relojería Pa-Si son monumentales y se exhiben en un céntrico comercio de la Avenida José Antonio.

La animación y el entusiasmo ha sido la tónica de esta primera jornada, donde los empates han predominado, lo que nos quiere decir que las fuerzas están bastante equilibradas.

EL CORRESPONSAL

BOXEO

MOHAMED ALI, A EXAMENES MEDICOS

Los Angeles, 8. (Efe). — Mohamed Ali, severamente derrotado el pasado jueves en Las Vegas por el campeón del mundo de los pesos pesados, versión Consejo Mundial, Larry Holmes, ingresó en el Hospital de la Universidad de California en Los Angeles, para unos exámenes médicos, indicó un portavoz del Hospital.

Ali, de 38 años, entró en el Hospital en un estado "satisfactorio" y salió por la noche ,añadió Bárbara Stone, portavoz del hospital, que no reveló las razones de estos exámenes médicos

El ex-campeón del mundo deberá volver de nuevo al hospital, para nuevos exámenes.

TORQUEMADA

(Viene de la página anterior)

que no supo ser cubierto por nuestra parte.

Respecto al arbitraje, siempre se dice que como humanos tienen que fallar, de acuerdo, pero si los fallos les «pagasen» ellos, «otro gallo cantaría».

En conjunto, de la actuación arbitral podemos decir que fue bastante acertada, salvo esos rasgos de rigidez en contrasentido con otros de absoluta permisibilidad incluso en clarísima ocasión de penalty a nuestro favor.

Si así son las cosas del fútbol, pues... «doctores tiene la Iglesia...». ¡Ah!, se me olvidaba decir que: O hacen la ventanilla de taquilla más grande o tendremos que adquirir la entrada con aspiradora... A vosotros, jugadores y técnicos, sabéis que la temporada es larga por tanto hay tiempo de recuperar lo perdido y, como hemos visto un equipo «con ganas», tenemos la confianza de una buena clasificación. Gracias por vuestro esfuerzo.

R. Miguel

M.C.D.2022

Alquileres

ALQUILO naves individuales, con agua, luz, oficinas, en Polígono Industrial Nuestra Señora de los Angeles. Razón, teléfono 726676.

ALQUILO piso estudiantes, preferible Magisterio. Tlfno. 724274.

SE ALQUILA piso nuevo, calle Mayor, 130 m2. 27.000 pesetas. Teléfono 837014.

MATRIMONIO busca apartamento o piso. Tlfno. 748153, de 12 a 8 noche.

ALQUILO locales comerciales en distintos sitios capital. Teléfono 720692.

MEDICO necesita piso en alquiler céntrico y grande. Teléfono 728534.

ALQUILO piso amueblado. Teléfono 725571.

LUJO, estrenar, 4 dormitorios, garaje. Casado Alisal, teléfono, 743362.

IBERTEJA. Alquilamos piso en Cardenal Cisneros, 3 dormitorios, salón-comedor, baño, calefacción central, 22.000 pesetas. Menéndez Pelayo, 10, primero.

IBERTEJA. Alquilamos piso en General Franco, 3 dormitorios, salón-comedor, cocina, baño, calefacción central. 26.000 pesetas. Menéndez Pelayo, 10, primero.

ALQUILO pastos. «Torreón». Cevico Navero. Tlfno. 743959.

PISO amueblado. Cardenal Cisneros, 25, bis, cuarto A.

IBERTEJA. Alquilamos apartamento, en Plaza Abilio Calderón, un dormitorio, salón-comedor, cocina, baño. Servicentrales. Ascensor. 25.000 pesetas. Menéndez Pelayo, 10, primero.

Automóviles

PIRELLI. Correas ventilador. Angel Fuentes Guerra, S. A.

PIRELLI. Correa industrial. Angel Fuentes Guerra, S. A.

PIRELLI. Correas cosechadoras. Angel Fuentes Guerra, S. A.

PIRELLI. Neumáticos agrícolas. Angel Fuentes Guerra, S. A.

PIRELLI. Neumáticos turismo. Angel Fuentes Guerra, S. A.

PIRELLI. Neumáticos camión. Angel Fuentes Guerra, S. A.

DISTRIBUIDOR «Pirelli». Angel Fuentes Guerra, S. A.

AUTOMOVILES Andérez dispone de gran variedad de modelos totalmente revisados y garantizados. Visítenos sin compromiso en Quelpo de Llano, 3. Teléfono 741560. Detrás de SIMAGO.

SANSE. Automóviles seminuevos. Todas las marcas. Amplias facilidades. Tomamos su coche a cambio. Consúltenos. Somos profesionales. María Molina, 2. Teléfonos 720189 y 725541.

AUTOMOVILES 200, nueva delegación en Palencia. Disponemos de todas las marcas, garantizamos por escrito nuestros vehículos, financiamos hasta 24 meses. Felipe II, núm. 10. Teléfono 721076.

VENDO coche 850 especial. Bueno. Tlfnos. 720089 ó 723488.

VENDO 127, cuatro puertas. Teléfono 740923, de 4 a 8, tardes.

VENDO Seat 132 Diesel, matrícula VA-6047-B. Razón, Seat. Palencia.

PARTICULAR vende Seat 850, matrícula VA-39984, barato. Razón, José Guerra. Autilla del Pino.

VENDO furgoneta Citroen. Teléfono 720256.

COMPRO camión Pegaso-170 con tarjeta. Llamar Tlfnos. 720496 ó 725046. Preguntar, Ana María Agudo.

VENDO furgoneta Mercedes gasoil, como nueva. Tlfno. 720626.

VENDO 850 coupé Fiat. Arenillas de San Pelayo. Tlfno. 897017.

VENDO Simca 1.000, 50.000 pesetas. C. Peregrinos, 11, primero D. Palencia.

Compras

COMPRO veza para simiente. Tlfno. 743959.

COMPRO alfalfa seca, pagos al contado. Tlfno. 725751.

Enseñanzas

ENGLISH Tuition. Experienced Teacher. 740882-743005.

OPOSICIONES: Plan General de Contabilidad, Cálculo, Derecho. Abierto inscripción para este curso. Academia Atenea. Valentín Calderón, núm. 1. Tlf. 746458.

E. G. B. El fin de curso se tiene en cuenta desde el primer día. En Academia Atenea, clases particulares. Valentín Calderón, número 1. Tlfno. 746457.

SE DAN clases particulares, EGB. a domicilio. Tlf. 723717.

LICENCIADOS en Pedagogía, dan clases todo EGB, también grupos de inglés. Tlfno. 720613.

Fincas

SE VENDE piso en eras del Bosque, 3, bajo, 96 metros útiles, buen precio. Razón, Tlfno. 744571.

SE VENDE apartamento. General Franco, núm. 9. Llamar, teléfono 747578.

FINCAS Marcos. Manuel Rivera, uno Tlfno. 720760. Gran finca de secano en Campos, 109 hectáreas excelente calidad. Preciosa finca de regadío en Grijota, 4,24 hectáreas, con acceso por dos caminos, a un kilómetro de la carretera de Carrión. Finca de regadío, electrificada, junto al pueblo de Cascón de la Nava, 24,82 hectáreas, sistema fijo de riego por aspersión. Finca de regadío en Grijota, 14,53 hectáreas, nivelada, buen precio. Dos eras en Grijota, una en zona de la Estación de 3.000 metros y otra en la parte Norte del pueblo de 6.000 metros. Finca de regadío en Grijota, calificada como solar, 2.000 metros, situada a la entrada del pueblo. Finca de regadío que limita a las casas de Palencia, 10.000 metros.

INMOBILIARIA

M. Pelayo, 4. Tfno. 74 53 70

PISOS TERMINADOS

- Avda. Manuel Rivera, 1. Atico con garaje
- V. Calderón, con garaje, y trastero
- María Molina
- Avenida Asturias
- Antonio Machado
- Eras del Bosque
- República Argentina
- Diego Laínez
- Casañé, con garaje
- Cop. San Ignacio
- Onésimo Redondo
- Paseo los Frailes, garaje
- Héroes del Alcázar
- Polígono Pan y Guindas
- Plaza Cervantes
- General Franco

Pisos en alquiler.

Locales, alquiler y venta.

Cooperativa de viviendas en construcción.

SE ADMITEN SOCIOS

COSTA del Sol. Torremolinos. Vendo apartamento nuevo, amueblado, 73 metros. Total, 2.000.000 pesetas. Entrada 1.000.000, resto, a convenir. Informa el propietario Tlfno. 988-725310.

PISOS AMPLIOS

Terminación 1.ª calidad

Zona PLAZA SAN PABLO

Próxima entrega

Parquet. Plaza garaje. Baño y aseo. Servicios centrales. 3, 4 y 5 dormitorios.

Promueve: T R Y C S A

Información y venta: **Oficina obra, calle Las Monjas, esquina a calle Pastores mañanas y tardes hasta las 8. Y en Valladolid, calle Juan de Juni, 3.**

Grupo I. Expediente 15/78. Crédito y Caución pol. 61385

A. P. I. Pisos construcción 200.000 pesetas entrada, soleados, exteriores, servicentrales, garaje. Calle Martín Calleja, 9. Tlf. 747168.

VENDO piso. Casado del Alisal, servicentrales, garaje. 747168.

SE VENDE piso económico. Teléfono 722301.

VENDO piso zona Avenida Modesto Lafuente. Informes, Plaza San José, 1, sexto C.

VENDO piso, servicentrales, garaje, parquet plaqueta, puertas de madera. Tlfno. 726675.

A. P. I. Dispone de pisos en construcción nuevos, seminuevos, para entrar a vivir, en todas las zonas. Infórmese. C. Martín Calleja, 9. Tlfno. 747167.

PARTICULAR vende piso. Avenida Valladolid, 23, cuatro dormitorios, salón, cocina, baño y aseo garaje doble. Información, portería.

VENDO fincas secano término Villarramiel, 2,18 hectáreas, libres. Informes, teléfono 720492.

POR traslado, vendo piso a estrenar, junto Colegio Maristas, 163 m2. Tlfs. 724395-(983) 231275.

SE VENDE piso con grandes mejoras y económico. Tlf. 726920.

VENDO precioso piso en la Avenida. Tlfno. 726523.

SE VENDE piso a estrenar, llave en mano, servicentrales y garaje. Tlfno. 726193.

SE VENDE tierra 15 Has, bien situada, fácil puesta riego. Teodulo Esteban. Torquemada.

VENDO cocheras. C. Empedrada. Informes, Imprenta El Pilar.

VENDO extraordinarios pisos de protección oficial, locales comerciales y cocheras, en calle Doctor Díaz Caneja, junto Cine Avenida. Visite piso piloto de 4 a 7 todos los días. Tlfno. 741275. Autorizado recibir dinero a cuenta por Delegación del MOPU. Expediente 34-1-007/79. Aval Banco Español de Crédito.

IBERTEJA. Vendemos piso en Casado del Alisal, 5 dormitorios, salón-comedor, 2 baños, servicentrales, ascensor, garaje. Menéndez Pelayo, 10, primero.

IBERTEJA. Vende magnífico piso de lujo en Avenida Valladolid, 4 y 5 dormitorios, salón-comedor, 2 baños, servicentrales, ascensor, garaje y trastero. Menéndez Pelayo, 10, primero.

IBERTEJA. Vendemos pisos en todas las zonas y todos los precios con facilidades de pago. Menéndez Pelayo, 10, primero.

IBERTEJA. Vende en C. Mayor piso 4 dormitorios, salón-comedor, 2 baños, servicentrales, ascensor. Menéndez Pelayo, 10, primero.

IBERTEJA. ¡Gran ocasión! Vendemos piso en Plaza de Cervantes, 4 dormitorios, salón-comedor, baño, 2.100.000. Menéndez Pelayo, 10, primero.

IBERTEJA. Vende en Juan de Balmaseda, piso con 3 y 4 dormitorios, salón-comedor, baño, servicentrales, ascensor. 3.200.000. Menéndez Pelayo 10, primero.

IBERTEJA. Vende pisos y apartamentos en Valentín Calderón a precios de oportunidad con grandísimas facilidades. ¡Gran ocasión! Menéndez Pelayo, 10, primero.

IBERTEJA. Vendemos pisos en zona Felipe II, 3 y 4 dormitorios, salón-comedor, 2 baños, servicentrales, ascensor y garaje, desde 4.500.000. Menéndez Pelayo, 10, primero.

IBERTEJA. Somos especialistas en la gestión inmobiliaria. Visítenos. Menéndez Pelayo, 10, primero.

IBERTEJA. Vendemos pisos en zona Julián Díez, 5 dormitorios, salón-comedor, 2 baños, servicentrales, ascensor, garaje. Facilidades. Menéndez Pelayo, 10, primero.

A. P. I. Atención, disponemos de dos pisos muy céntricos con características especiales que cubrirán los deseos de cualquiera persona ambiciosa en encontrar su bienestar, con precios muy comerciales. Infórmese en C. Martín Calleja, núm. 9.

GRAN PROMOCION

... PISOS ...

AVENIDA ASTURIAS

Con entrada desde 300.000 Pts.

- 3 dormitorios
- Salón-comedor
- Cocina con despensa y terraza
- Baño
- Hall con armario empotrado
- Servicios centrales
- Plaza de garaje
- Ascensores y portero automático

núm. Póliza de Crédito y Caución 601627.

IBERTEJA

Menéndez Pelayo, 10, primero

PARCELA 5.750 m2 nivelada, con chopera, agua corriente, municipio Palencia y de riego, luz próxima Puente D. Guarín. Se vende. Tlfno. mañanas, 722650.

SE VENDEN 5,5 Has. de terreno, entre ellas una de regadío. Tratar, Cecilio Chicote. Cordovilla la Real. Tlfno. 800272.

PARCELAS de regadío con agua y luz en el kilómetro 11 de la carretera de Carrión, 5.000 metros. Tienen como fondo el Canal de Castilla y están dispuestas en bancales desde los que se divisa un gran panorama de la vega del Carrión. Fincas Marcos. Manuel Rivera, 1. Tlfno. 720760.

A. P. I. Empezamos la venta de garajes especiales, individuales, con puerta individual, luz y muchas mejoras más que les hacen los mejores de la zona. Infórmese en C. Martín Calleja, núm. 9.

VENDO piso en Villamuriel, «Pisol» próxima entrega, facilidades. Razón, Colón, 51, segundo.

SE VENDE local a tres calles, con cinco naves, cobertizos y corral amplios, en Ampudia (Palencia). Para tratar, señor Tovar. Tlfnos. 768033-723985.

Ganados y aves

SE VENDE ganado, 150 ovejas. Julio Rivera. Sahagún. Teléfono 780113.

VENDO 30 ovejas emparejadas. Julián Castro. Astudillo.

VENDO cerdos al destete, media cría y cebados, cerdas preñadas y conejas. Carretera Villamuriel, La Isla. Obdulio Mena.

VENDO 27 corderas seleccionadas en Villamartín de Campos. Mariano Villumbrales.

VENDO 20 chotos 3 meses. Antonio. Villalba de los Alcores (Valladolid).

VENDO 90 ovejas. María Albillo. Villatoquite.

VENDO vaca carne y 5 terneros comiendo. Jesús Herrero. Castrillo de Villavega.

SE VENDE potro y potra treintenos. Tratar, Gonzalo Acero. Villalcón.

VENDO 100 ovejas abocadas parir. Julio Gonzalo. San Martín del Obispo.

SE VENDEN 17 cerdos al destete. Félix Cuadrado. Manquillos.

SE VENDEN cerdos al destete. Vicente Crespo. Becerril de Campos.

Hospedajes

SE ADMITEN huéspedes para dormir o pensión completa. Teléfono 745165.

ADMITO huéspedes. C. Azorín, 1, tercero D.

ADMITO dos señoritas, derecho cocina. Tlfnos. 748256-744541.

CEDO habitación con derecho cocina. Doctor Cajal, 9, segundo, izquierda, a partir de 7 tarde.

SE COMPARTE piso. Avenida Valladolid, 7, cuarto, izda.

SE ADMITEN huéspedes pensión completa o sólo dormir. Teléfono 749750.

SEÑORITA admitiría señorita derecho cocina, económico. Teléfono 743609.

ADMITO señoritas dormir. Teléfono 726055. Llamar, tardes.

ALQUILO habitación a 2 señoritas. Tlfno. 749717.

ALQUILO habitación, sólo dormir. Tlfno. 749405.

CASA particular admite huéspedes. Tlfno. 741815.

SE ADMITEN pupilos. Las Monjas, 15, tercero.

SE ADMITEN pupilos. General Goded, 13, segundo, derecha.

ADMITO huéspedes. Onésimo Redondo, 6, segundo A.

Maquinaria y Reparaciones

NEUMATICOS, correas de ventilador. correas trapezoidales. Navamuel. Casado del Alisal, E. Teléfono 74 25 37.

VENDA bien su máquina, comprando una nueva «Mausa». Maquinaria Agrícola Urbón. República Argentina, 11 (Frente Colegio Maristas).

VENDO reversible bisurco y abonadora. Domiciano. San Cebrián.

SE VENDE sembradora Urbón, 13 botas, de dos años. Teléfonos 837036-722047.

VENDO máquina sembradora Urbón, 17 rejas. Honorato Rodríguez. Olmos de Pisuerga.

VENDO máquina sembradora, 13 rejas. Vicente Clérigo. Cisneros.

TRACTOR Barreiros 40 CV, sembradora 13 botas, remolque 4 toneladas, véndese. Dirigirse teléfono 721452.

Trabajo

SE NECESITA asistenta. Manuel Rivera 11, tercero C. Señores de González.

EDITORIAL Ramón Sopena S. A., necesita agentes de ventas a comisión en horas libres o plena dedicación con seguridad social, para plaza de Palencia. Venta de Baños y Guardo. Instruimos por Correo a inexpertos. Delegado Sopena, Apartado 112. Avila.

RESTAURANTE «Casa Sotero» necesita chicas. Sueldo a convenir. Tlfno. 603091, de 2 a 4 y 6 a 11. Laredo (Santander).

40.000 mensuales. Ofrecemos veinticinco trabajos caseros. Escribanos. Apartado 1.339. Vigo.

ASUNTO nuevo (España). Ganara en casa más de 3.000 pesetas diarias. Escribir apartado 1.209. San Sebastián.

FONTANERO, servicio rápido. Tlfnos. 745368-741075. Palencia y provincia.

MATRIMONIO joven necesita chica fija, edad mínima 20 años, buen sueldo. Tlfno. 720593.

SE OFRECEN señoritas para cuidar niños. Tlfnos. 741425-720158.

NECESITO chica fija. Marqués Albaida, 26, tercero, A.

SE NECESITA asistenta. Razón Comandante Velloso 1, cuarto C.

FONTANERO electricista, servicio rápido, instalaciones, reparaciones y calentadores. Tlf. 720348.

NECESITO asistenta. C. Padre Claret, núm. 1, primero B. Informarse por la tarde.

SE OFRECE ingeniero técnico industrial rama electricidad-electrónica a empresas interesadas. Tlfno. 720579.

NECESITO chica para Madrid. Piso céntrico, cómodo. Excelente sueldo, con aumento a los seis meses. Llamar, Tlf. 748752 de Palencia.

SE OFRECE chofer carnet primera especial. Tlfno. 817381. Osornillo.

NECESITO señora para atender matrimonio mayor. Paredes de Monte. Miguel.

SE OFRECE señorita para cuidar niños. Tlfno. 744852.

SE NECESITA asistenta por horas. Avenida Valladolid, 13, primero, izquierda.

SE NECESITA chica. Quelpo de Llano, 6, cuarto C.

ASISTENTA, se necesita de nueve a seis. Poca familia. Plaza de San Lázaro, núm. 2, segundo, derecha.

Traspasos

SE TRASPASA boutique céntrica, por cambio de residencia. Llamar al teléfono 747578.

TRASPASO mesón adaptado a pub barato. Tlfno. 770345. Tardes. Venta de Baños.

SE TRASPASA tienda cualquier actividad, sitio comercial. Teléfono 721150.

TRASPASO Burger Frankfurt. Rizarzuela, 22, buena clientela.

SE TRASPASA bar, facilidades. Llamar, Tlf. 722864.

Varios

VENDO 200 carros de tierra con casa y cuadra en la provincia Santander, a 7 kms. de Torrelavega. Tlfno. 942-820596.

MANZANAS, patatas, cebollas, vendo. Felipe Tejedo. Camino San Román. Palencia.

VENDO 2.000 tejas viejas, 5 cuartones. Marcelino Morán. Saldaña.

Ventas

VENDO galga 18 meses. M. Melgar. Tlfno. 837051. Villarramiel.

VENDO 20.000 kilos de uva, precio convenir. Román Izquierdo. Becerril de Campos. Tlf. 744114.

VENDO uva, 3.000 arrobas, en Valbuena de Pisuerga. Lucilo Castaño.

VENDO uva. Juan Mediavilla, en Valdeolmillos.

VENDO cebada para siembra. Hon en Cisneros. Tomás Díez.

ABUNDIO de los Bueis vende uva en Becerril de Campos, de 6.000 a 7.000 kilos.

VENDO pareja de Espanier Bretón, pura raza. Tlfno. 741348. Llamar horas de oficina.

LETRAS DE LUTO

—Confortada con los Santos Sacramentos, ha entregado su alma a Dios, en Palencia, doña Elisilisa Sebastián Paniagua, a los 80 años de edad.

La finada, por sus virtudes personales, natural sencillo y bondadoso y cristianos sentimientos, gozó de generales respetos y aprecios.

Expresamos nuestro pésame a su apenada familia.

M.C.D.2022

Las SEIS distracciones del dibujante

TENEMOS UNA GRAN COLECCION DE PLANTAS DE INTERIOR
RECIEN TRAIDAS DE NUESTROS VIVEROS CENTRALES
VIVEROS GIMENO
Carretera Villamuriel. Teléfono 72 25 46

SOLUCIONES A LOS PASATIEMPOS DEL DIA ANTERIOR

HORIZONTALES. — 1: Conos. Baler. 2: Olas. Salado. 3: Nos. Mudaras. 4: Oral. Bes. Da. 5: Solidez. 6: Noso. Oyen. 7: Morenos. 8: Oc. Sil. Nata. 9: Colonos. Dan. 10: Amasar. Pero. 11: Losar. Fosas.

VERTICALES. — 1: Conos. Local. 2: Oloron. Como. 3: Cásalos. Las. 4: Os. Lis. Sosa. 5: Dominar. 6: Sube. Olor. 7: Madezor. 8: Alas. Yen. Po. 9: Lar. Penados. 10: Edad. Notara. 11: Rosal. Sanos.

MUNDO INSOLITO

TRES CIEGOS SALTAN EN PARACAIDAS

Tres ciegos consiguieron saltar con éxito en paracaídas desde una altura de 750 metros sobre el aeropuerto de la ciudad belga de Mons.

René Thys, de 21 años; Willy Mercier, de 42, y Michel Ferette, de 23, iban equipados de un receptor de radio en el casco que les permitía seguir las instrucciones dadas desde tierra.

El numeroso público congregado felicitó largamente a los intrépidos invidentes al término de su bautismo aéreo.

CINCUENTA Y CUATRO AÑOS DE ALCALDE

"Yo que fui alcalde de Alfonso XIII quisiera estrechar la mano de su nieto el Rey don Juan Carlos I», ha manifestado el alcalde de la aldea jienense de Huelga-Utrera, Inocencio Flores Tauste, en unas declaraciones publicadas por el diario «Jaén».

El señor Flores Tauste, que tiene alrededor de 80 años, lleva cincuenta y cuatro de ellos al frente de la Alcaldía de dicha aldea, lo que le ha convertido en el decano de los alcaldes pedáneos de toda España.

A lo largo de este mas de medio siglo de alcaldía, Inocencio Flores Tauste recuerda haber tenido multitud de problemas, sobre todo de tipo económico, aunque afirma que siempre salían adelante con la colaboración de todos, colaboración que últimamente ha permitido la pavimentación de las calles de la aldea, en la que han trabajado desde el propio alcalde hasta el último de los vecinos.

Más adelante afirma que el secreto de su permanencia en el cargo puede deberse a que él no ha sido nunca político, y al preguntársele sobre si sabe siquiera lo que es la política, responde: «No conozco a esa señora de la que la gente habla tan mal. Yo lo que creo es que hay que trabajar dentro de un orden y una paz, para que haya progreso».

Habla después de la democracia y afirma que «creo que la llevan bien. Lo que pasa es que hay que respetarse unos a otros» y sobre el terrorismo confiesa que le asusta y que «se nos mete por la televisión en nuestra propia casa. Yo pienso que Dios es el único que nos puede matar, pero no los terroristas».

Por último, al preguntársele sobre cuál sería la gran ilusión de su vida, contesta: «Yo que fui alcalde de Alfonso XIII quisiera estrechar la mano de su nieto el Rey don Juan Carlos I. Creo que se unen dos épocas mientras he sido yo alcalde de Huelga-Utrera. Así es que me gustaría que esta ilusión mía se viera convertida en una realidad. Lo digo desde esta aldea que para mí es España. Porque creo, además, que cada uno debe hacer grande a su pueblo para que España siga adelante».

UNA HUELGA DE VEINTE AÑOS

Durante 19 años y 8 meses, 18 trabajadores mejicanos mantuvieron una huelga en esta capital, hasta que ahora se firmó un nuevo convenio y la Patronal pagó los salarios devengados, informan fuentes gremiales.

Maximino Molina, del Sindicato de Trabajadores de la Industria Cinematográfica, informó que en 1961 los trabajadores del banderas rojinegras, símbolo de cine «Politeama», colgaron las huelga en México, en demanda de ajustes salariales.

Para subsistir durante todos estos años, los trabajadores cinematográficos habilitaron un pequeño negocio de venta de golosinas, en lo que fue una de las entradas de la sala del «Politeama».

Al fin, luego de la prolongada huelga, una de las más largas de la historia del movimiento obrero, se firmó el nuevo contrato de trabajo y la Patronal pagó 2,5 millones de pesos, unos 8 millones de ptas., en concepto de salarios devengados.

Los años deterioraron seriamente la sala del «Politeama» y los patrones dudan entre reacondicionarlo y hacerlo funcionar nuevamente, o demolerlo.

Crucigrama

Número 16

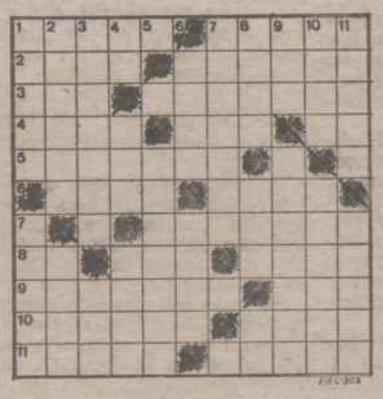

HORIZONTALES: 1: Fluidos. Sueldos. 2: (al revés) Árido. Colaré. 3: Dios del trueno en la mitología escandinava. Mesón. 4: Naipes. Fogón. Sociedad mercantil. 5: Partes de tiempo. 6: (al rev.) Artículo en plural. Ciudad africana. 7: Para triturar. 8: Naipe. Pronombre. Espacio entre muros. 9: Volátiles. (al revés) Comparativo. 10: Decadencias. Ramito de una hierba. 11: Canciones de cuna. Llanos.

VERTICALES: 1: Partículas. De la botella. 2: Asedies. Extrae. 3: Existiremos. Príncipe entre los tártaros. 4: Tiempo de verbo.— Apocope. Capital de un estado asiático. 5: Expresiones de cantidades. 6: Parte del zapato. Fieras. 7: Sombrilla. 8: Tostar. Río alemán. Nota musical. 9: Hijo de Jacop que dio nombre a una de las doce tribus de Israel. Cintos de cazador. 10: Anillos. Novicio. 11: Capazos. Hongos.

DESCUBRA LAS VENTAJAS DEL NUEVO LAND-ROVER

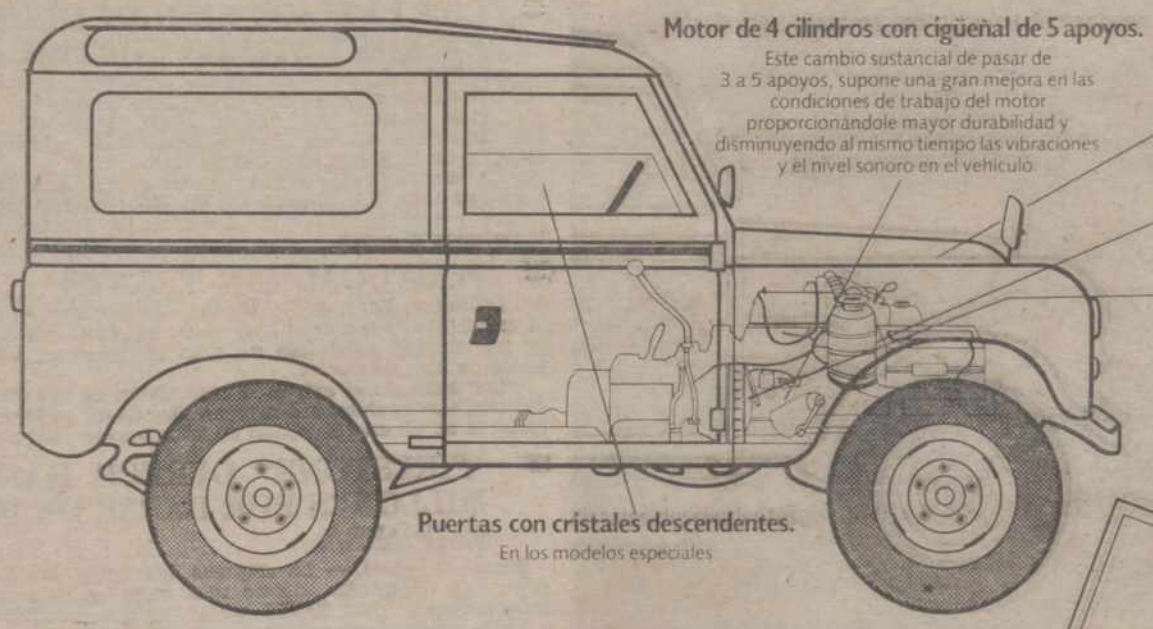

Las diferencias entre el Land Rover Santana tradicional y el nuevo Land Rover Santana no se ven a simple vista, pero se sienten, se disfrutan y se agradecen. Son unas ventajas, que añadidas a la dureza, calidad y versatilidad del Land Rover Santana, se traducen en una mayor durabilidad, confort y rentabilidad.

Estas y otras mejoras de las que podrá informarle el Concesionario de su provincia, hacen del Nuevo Land Rover Santana un vehículo excepcional.

SANTANA Land Rover Santana abre caminos.

CONCESIONARIO
VICAUTO, S.A.
C. Extremadura, s/n.
Polig. Ind. Nuestra Señora de los Angeles
Tels. 72 00 50 - 72 07 50
PALENCIA

SANTANA recomienda lubricantes ERTOIL

M.C.D.2022

MUERE UN NIÑO ATRAGANTADO CON UN CHICL

NIÑO MUERTO

Bilbao. (Efe). — El niño de 4 años Alfonso Corchete Goitia resultó muerto al atragantarse el chicle que masticaba, cuando se encontraba en una «ikastola» (escuela vasca).

El niño fue conducido al hospital civil de Bilbao, donde nada se pudo hacer por salvar su vida.

HUYO EL EMPRESARIO MUSICAL

Estella (Navarra). (Efe).—Diversos incidentes se registraron en la plaza de toros de Estella (Navarra), por haberse marchado el organizador y promotor de un festival, en el que iba a actuar el grupo rock «Tequila», con el dinero de la recaudación de las entradas.

Según informa el «Diario de Navarra», unas 350 personas —que habían pagado su entrada a 250 pesetas— esperaron en la noche del pasado sábado durante tres horas a que el grupo «Tequila» comenzase su actuación, que no llegó a producirse porque dicho grupo no había cobrado con anterioridad las 365.000 pesetas estipuladas en el contrato.

El promotor del festival, Rafael Gómez Sampedro —añade el periódico— que necesitaba una asistencia superior a 1.200 personas para cubrir gastos, desapareció de la plaza, al ver que iba a tener que poner dinero de su bolsillo, con un maletín en el que llevaba la recaudación de las entradas.

Al parecer, una parte del público salió de la plaza manifestando su protesta por la estafa, mientras unas 50 personas permanecieron en el recinto taurino arrojando botellas de cristal y latas metálicas hacia el escenario, obligando a que los componentes del grupo se refugiaran en distintos lugares de la plaza.

Posteriormente, el grupo Tequila acudió al cuartel de la Guardia Civil para puntualizar que no actuarían en el festival,

ACTUABA "TEQUILA": Al no cubrir gastos, el promotor huyó con la recaudación

ya que no se les había pagado, al tiempo que anunciaban su intención de poner el caso ante notario por «incumplimiento de contrato», aunque de hecho no presentaron denuncia en el cuartel de Estella.

ARDE UNA MAJADA

León. (Efe).—Un incendio en una majada, en San Esteban de Villavidiel, propiedad del vecino de esta localidad, Eustasio Martínez Alvarez, dejó carbonizado a un rebaño de cerca de un centenar de ovejas.

También fueron pasto de las llamas unas mil pacas de paja y alfalfa.

Aunque las causas del siniestro se ignoran por el momento, las pérdidas se cifran en unos dos millones de pesetas.

COCHE ROBADO APARECE CON DINERO EN EL INTERIOR

Valencia. (Efe).—Un automóvil que había sido robado, apareció con las puertas abiertas, comprobándose con extrañeza que en el interior habían dejado una cierta cantidad de dinero.

Se trata del vehículo «Seat 600» matrícula V-120.240, que esta madrugada estaba aparcado en doble hilera en la Avenida de Jacinto Benavente; como las puertas estaban abiertas, los agentes municipales sospecharon que podía haber sido robado.

Seguidamente, se comprobó que figuraba denunciado por robo en el mismo día y en su interior se encontró una cartera de mano con documentación y cierta cantidad de dinero.

ROBOS SACRILEGOS EN BURGOS

Burgos. (Efe).—Se han registrado dos robos sacrílegos en templos del Condado de Treviño, en la provincia de Burgos.

De la iglesia parroquial de Pedruzo se llevaron tres imágenes del altar mayor y dos crucifijos. Las imágenes, en madera tallada, corresponden al Niño Jesús, San José y San Andrés.

En la localidad de Anastro, tras forzar la puerta del templo, fueron sustraídas dos tablas talladas en madera policromada que representan la última cena y el lavatorio. Tres tablas de madera policromada, que representan las virtudes cardinales, tres imágenes en madera tallada de San Juan, el rey David y Moisés

LADRON HERIDO

Bilbao. (Efe).—Alberto García Prieto, de 20 años de edad, resultó herido por arma de fuego en un pie a consecuencia de un disparo efectuado por la policía cuando robaba, junto a otro individuo que consiguió huir, en una farmacia de Bilbao.

Los hechos ocurrieron sobre las 4,15 de la madrugada en la farmacia Aresaza de la calle Gregorio Balparda, número 7 de Bilbao. Los dos jóvenes rompieron la puerta y entraron al interior del establecimiento, al parecer para robar droga. Algunos vecinos que se dieron cuenta alertaron a la policía que se personó inmediatamente en el lugar.

Una vez en la puerta de la farmacia gritaron los policías que salieran fuera y ante la falta de respuesta, se efectuó un disparo que hirió a este joven en un pie produciéndole «fractu hueso calcáreo izquierdo».

El otro individuo que se e traba en la farmacia con huir.

Alberto García Prieto es, fuentes policiales, delincuen tiene antecedentes respec consumo de droga.

APLASTADOS POR UN CISTERNA

Ciudad Real. (Efe).—Un trimonio y su hijo han re do muertos al desprenderse terna de un camión, que en dirección contraria al Rover de la familia, en la ximidades de Manzanares, carretera hacia Argamasi Alba (Ciudad Real).

Manuel Galindo Carrete 30 años, que conducía el lo, resultó muerto en el sus padres, Carmen Ca Millán, de 59 y Manuel G Muñoz, de 61, fallecieron después en la residencia Seguridad Social de Man Eran vecinos de Fozuelo latrava, donde trabajaban e hijo como agricultores.

Al parecer, el accidente dujo por exceso de veloci fallo mecánico del camio ler, cuya cisterna de cem polvo se estrelló contra el Rover.

ASESINATO en EIBAR

EIBAR (Guipúzcoa). — Carlos García Fernández, de 55 años de edad, ha resultado muerto en atentado perpetrado ayer por dos individuos que le dispararon a bocajarro en el estanco que regentaba, en la localidad guipuzcoana de Eibar. Los hechos se produjeron sobre las ocho de la mañana, cuando el señor García se encontraba, junto a su mujer y otra chica que aprendía con ellos a llevar el negocio, en el interior del local, entraron dos jóvenes que, a cara descubierta, le dispararon dos tiros, uno en el cuerpo y otro en la cabeza, causándole la muerte instantánea. En la foto, la víctima yace tras el mostrador del estanco.

(Telefoto EFE)

Noticias de última hora

REUNION SUAREZ-FRAGA SOBRE AUTONOMIAS

Madrid, 8 (Efe). — A las once y media de la mañana ha c zado, en el palacio de La Moncloa, la entrevista entre una dele del Gobierno, presidida por Adolfo Suárez, y otra del grupo parl tario de Coalición Democrática, presidida por Manuel Fraga I ne.

Por parte del Gobierno asisten, además del presidente, el tro de la Presidencia, Rafael Arias Salgado; el ministro de T y presidente de la UCD andaluza, Manuel Pérez Miyares; el m de Administración Territorial, Rodolfo Martín Villa; el secreta neral de la UCD, Rafael Calvo Ortega, y el secretario de Politic rritorial del comité ejecutivo centrista, Juan Manuel Reol Te

Por parte de Coalición Democrática, además del señor Fraga ten los señores Alfonso Osorio, Antonio Carro, José María de A Jaime Tejada y Abel Matutes.

En esta reunión, con la que se completan las consultas d bierno con todos los grupos del arco parlamentario, se abord fundamentalmente, los diversos aspectos políticos del proces nómico en general, pero haciendo especial hincapié en el tem daluz.

Como se sabe, el grupo de Coalición Democrática es partida tramitar la autonomía andaluza por el art. 151 de la Constitu

MAÑANA NUEVA REUNION

Poco más de media hora duró el encuentro entre una dele del Gobierno, presidida por Adolfo Suárez, y otra delegación grupo parlamentario de Coalición Democrática, presidida por nuel Fraga.

Según manifestó el señor Fraga Iribarne al término de la nión, hoy ha tenido lugar un primer cambio de impresiones y se fijado los puntos básicos para otra reunión que mañana tendrá en el mismo palacio de La Moncloa y con los mismos interlocu

El señor Fraga finalizó sus declaraciones señalando que mañana no procedía hacer otro tipo de comentarios.

LOS PRECIOS SE HAN DUPLICADO EN LOS ULTIMOS CUATRO AÑOS

Madrid, 8 (Efe). — En España los precios se han duplicado últimos cuatro años. Si tomamos como base 100 el índice gene precios al consumo de 1976, en agosto pasado este mismo índi bría superado la cota de los 200, según cálculos del servi estudios de la Banca Más Sardá.

La misma fuente afirma que nuestras tasas de inflación cuentran muy por encima de las del conjunto de los países OCDE, y aún mucha mayor distancia de la media de la Com Económica Europea.

PORTUGAL SIN TRENES

Lisboa, 8 (Efe). — Por octava vez este año, el tráfico ferr se encuentra totalmente paralizado en Portugal, debido a una ga por tiempo indefinido de 1.500 maquinistas, iniciada a las horas de hoy, miércoles.

Los huelguistas exigen la readmisión de dos compañeros de dos tras ser considerados responsables de un accidente ferroviario rrido el 31 de enero pasado en el suburbio lisboeta de Amad

"FIRESTONE" OFRECE HASTA CAS MILLONES POR DARSE DE BAJA EN EMPRESA

Bilbao, 8. (Efe). — La empresa «Firestone Hispania», ofrece una indemnización de 1.800.000 ptas., a todo empleado que lleve once años trabajando ininterrumpidamente en la empresa, y otra menor para los que lleven menos tiempo, por darse de baja en la empresa.

Esta comunicación de la empresa ha sido realizada mediante una nota que apareció en el tablón de anuncios de las dos factorías, Basauri y La Josefina, con una plantilla de 3.211 y 330 trabajadores, respectivamente.

El ofrecimiento lleva consigo la posibilidad de negociar con la autoridad laboral el paso diato al desempleo.

Para justificar esta ofe empresa dijo que a lo lar estos últimos tiempos se ha cedido a diversos expedien jubilación anticipada pero número de personas que dado de baja con esta medi es lo suficiente para el dido reajuste de plantilla.

Por otra parte, la empresa que se ha reducido la ve sus productos en el merca que hace que aumenten los hasta cifras que pueden ser peligrosas y difíciles de tener.

M.C.D.2022